



PROCESSO ADMINISTRATIVO nº 074/2026
CONCORRÊNCIA ELETRÔNICA nº 004/2026

O município de Itagimirim, estado da Bahia, com sede na Rua São João, nº. 01, Centro, Itagimirim-BA, CEP 45.850-000, inscrito no CNPJ sob o nº. 13.634.969/0001-66, através do seu Agente de Contratação, designado pelo Decreto nº 048/2025, torna público aos interessados que realizará licitação, na modalidade CONCORRÊNCIA, do tipo MENOR PREÇO GLOBAL, na forma de execução indireta, mediante o regime de EMPREITADA POR PREÇO GLOBAL, nos termos da Lei Federal nº 14.133/21 e demais condições estabelecidas neste Edital, tendo como objeto a CONTRATAÇÃO DE EMPRESA ESPECIALIZADA PARA CONSTRUÇÃO DE 20 UNIDADES HABITACIONAIS DO PROGRAMA FNHIS SUB 50 (CAIXA ECONÔMICA FEDERAL).

I – DATA E HORARIO DA SESSÃO PÚBLICA:

Data: 12/06/2026

HORÁRIO DE BRASÍLIA: 09h00min

II – DA SESSÃO PÚBLICA

Esta licitação ocorrerá de forma eletrônica, com Sessão Pública de disputa realizada através do portal: <https://licitanet.com.br>.

III – PRAZO DE EXECUÇÃO

A licitante deverá executar o objeto no prazo que consta no cronograma-físico financeiro, iniciados após a assinatura do contrato, a partir da data de emissão da 1ª Ordem de Serviço Total ou Parcial, a critério da fiscalização.

IV - DOTAÇÃO ORÇAMENTÁRIA E VALOR ESTIMADO:

UNIDADE ORÇAMENTÁRIA:	0601 SECRETARIA MUNICIPAL SECRETARIA MUNICIPAL INFRAESTRUTURA E SERVIÇOS PÚBLICOS
AÇÃO:	2064 GESTÃO DOS SERVIÇOS DA SECRETARIA MUNICIPAL INFRAESTRUTURA E SERVIÇOS PÚBLICOS
ELEMENTO:	44905100 OBRAS E INSTALAÇÕES
FONTE DE RECURSO:	15000000/ 17000000

VALOR ESTIMADO TOTAL: R\$ 2.871.608,59 (DOIS MILHÕES, OITOCENTOS E



SETENTA E UM MIL, SEISCENTOS E OITO REAIS E CINQUENTA E NOVE CENTAVOS).

SÃO PARTES INTEGRANTES DO PRESENTE EDITAL OS SEGUINTE ANEXOS

ANEXO I – Projetos Referência

ANEXO II – Planilha Orçamentária e Composições

ANEXO III – Cronograma Físico-Financeiro

ANEXO IV – Curva abc

ANEXO V – Memorial Descritivo

ANEXO VI – Composição BDI, Croqui Localização, Implantação e Levantamento
Planialtimétrico

ANEXO VII – Modelo de Proposta de Preços

ANEXO VIII – Modelo Termo de Compromisso Responsável Técnico

ANEXO IX – Modelo de Declaração prevista pelo § 1º do Art. 63 da Lei Federal nº
14.133/21

ANEXO X – Modelo De Declaração De Não Realização De Visita Técnica

ANEXO XI – Minuta do Contrato



1. REGÊNCIA LEGAL

1.1 A presente licitação será regida pela seguinte norma:

Lei Federal nº 14.133/21.

1.2 TIPO/REGIME

1.2.1 Menor Preço Global;

1.2.2 Empreitada por Preço Global.

2. DO OBJETO

CONTRATAÇÃO DE EMPRESA ESPECIALIZADA PARA CONSTRUÇÃO DE 20 UNIDADES HABITACIONAIS DO PROGRAMA FNHIS SUB 50 (CAIXA ECONÔMICA FEDERAL).

3. DAS CONDIÇÕES DE PARTICIPAÇÃO

3.1 Poderão participar desta licitação qualquer pessoa jurídica legalmente estabelecida no País, que atenda às exigências deste Edital e seus Anexos, que esteja devidamente credenciada, munida de chave de identificação e de senha, cujo objeto social seja compatível com o objeto do certame e que satisfaçam as condições deste Edital, sendo vedada a participação de:

3.1.1. Que não atendam às condições deste Edital e seus anexos;

3.1.2. Que se enquadrem nas vedações previstas no Art. 14 da Lei nº 14.133/21;

3.1.3. Que estejam sob falência, concurso de credores, concordata ou insolvência, em processo de dissolução ou liquidação;

3.1.4. Proibidos de participar de licitações e celebrar contratos administrativos, na forma da legislação vigente;

3.1.5 Organizações da Sociedade Civil de Interesse Público (OSCIP), atuando nessa condição (Acórdão nº 746/2014-TCU-Plenário);

3.1.6 Nos termos do Art. 5º do Decreto nº 9.507, de 2018, é vedada a contratação de pessoa jurídica na qual haja administrador ou sócio com poder de direção, familiar de:

a) detentor de cargo em comissão ou função de confiança que atue na área responsável pela demanda ou contratação; ou

b) de autoridade hierarquicamente superior no âmbito do órgão contratante.

3.2. Não será permitida a participação de pessoa física nesta licitação, exceto na condição de observador;



3.3 Que seja prestada garantia de manutenção da proposta, nos termos do Art. 58 da Lei nº 14.133/21, correspondente a 1% do valor estimado da licitação:

3.3.1 R\$ 28.716,08 (Vinte e Oito Mil, Setecentos e Dezesesseis Reais e Oito Centavos).

3.4 O documento comprobatório correspondente o item 3.3 deverá, impreterivelmente, ser apresentado em conjunto com a Proposta de Preços, sob pena de desclassificação da licitante em caso de não apresentação. É vedada a inclusão de qualquer informação que permita a identificação da empresa nesse documento, devendo ser ocultados ou suprimidos todos os dados que revelem sua identidade, sob pena de desclassificação.

3.5 São modalidades da garantia mencionada no subitem anterior:

- a) Caução em dinheiro, em títulos da dívida pública da União ou fidejussória
- b) Seguro-garantia
- c) Fiança bancária

3.6 A garantia de manutenção de proposta, quando não recolhida em moeda corrente nacional, mas em qualquer outra das modalidades previstas anteriormente, terá o prazo de validade de até 90 (noventa) dias, contado da data de entrega dos Documentos de Habilitação e Propostas de Preços.

3.7 A garantia de manutenção de proposta será liberada em até 10 (dez) dias úteis, nos termos do § 2º, Art. 58, Lei nº 14.133/21, contados da assinatura do contrato ou da data em que for declarada fracassada a licitação.

4. DAS MICROEMPRESAS OU EMPRESAS DE PEQUENO PORTE

4.1. A obtenção de benefícios dos Art. 42 a 49, da Lei Complementar nº 123/06, fica limitada às microempresas e às empresas de pequeno porte que, no ano-calendário de realização da licitação, ainda não tenham celebrado contratos com a Administração Pública cujos valores somados extrapolem a receita bruta máxima admitida para fins de enquadramento como empresa de pequeno porte, devendo o órgão ou entidade exigir do licitante declaração de observância desse limite na licitação, conforme Anexo deste edital.

5. DAS IMPUGNAÇÕES E DOS PEDIDOS DE ESCLARECIMENTO

5.1. A impugnação ao Edital poderá ser feita, por qualquer interessado, até 03 (três) dias úteis antes da data fixada para abertura das propostas, conforme dispõe o Art. 164 da Lei 14.133/21, mediante documento formalizado e apresentado EXCLUSIVAMENTE POR MEIO DO SISTEMA PROVEDOR, no endereço eletrônico indicado neste Edital: <https://licitanet.com.br>.

5.1.1. Não serão conhecidas as impugnações apresentadas fora do prazo legal,



subscritas por representante não habilitado legalmente ou não identificado no processo para responder pelo licitante, e/ou não motivadas.

5.2. A resposta à impugnação ou ao pedido de esclarecimento será divulgada em sítio eletrônico oficial, no endereço <https://licitanet.com.br>, no prazo de até 3 (três) dias úteis, limitado ao último dia útil anterior à data da abertura do certame e vinculará os participantes e a administração.

5.3. As impugnações não possuem efeito suspensivo, contudo, pode o Agente de Contratação atribuir-lhes tal efeito, em caráter excepcional, mediante justificativa nos autos.

5.4. Acolhida a impugnação contra o instrumento convocatório será definida e publicada nova data para a realização do certame.

5.5. O pedido de esclarecimento referente a esta licitação será encaminhado ao Agente de Contratação da Comissão de Contratação em até 03 (três) dias úteis anteriores à data fixada para abertura da sessão pública, quando os interessados poderão formular consultas em campo próprio do sistema provedor.

6. DO CREDENCIAMENTO

6.1. O credenciamento dar-se-á pela atribuição de chave de identificação e de senha, pessoal e intransferível, para acesso ao portal: <https://licitanet.com.br>.

6.1.1. Para ter acesso ao sistema eletrônico, os interessados deverão dispor de chave de identificação e senha pessoal, obtidas junto ao Portal: <https://licitanet.com.br>, também deverão informar-se a respeito do seu funcionamento e regulamento e receber instruções detalhadas para sua correta utilização.

6.2. O credenciamento junto ao provedor do sistema implica a responsabilidade legal do Licitante e a presunção de sua capacidade técnica para realização das transações inerentes ao certame na forma eletrônica.

7. DA PARTICIPAÇÃO EM FORMA DE CONSÓRCIO

7.1. Será permitida a participação de pessoas jurídicas organizadas em consórcio, conforme preceitua o Art. 15 da Lei Federal nº 14.133/21.

7.2. Para fins de habilitação, deverá ser apresentado o compromisso público ou particular de constituição de consórcio, subscrito pelos consorciados, atendidas as condições previstas na Lei Federal nº 14.133/21 e aquelas estabelecidas neste Edital.

7.3. Fica vedada a participação de pessoa jurídica consorciada em mais de um consórcio e a participação isolada da consorciada, bem como de profissional em mais de uma licitante, ou em mais de um consórcio.



7.4. As pessoas jurídicas que participarem organizadas em consórcio deverão apresentar, além dos demais documentos exigidos neste Edital, Compromisso de Constituição do Consórcio, por escritura pública ou documento particular registrado em Cartório de Registro de Títulos e Documentos, discriminando a empresa líder, estabelecendo responsabilidade solidária dos integrantes pelos atos praticados pelo consórcio.

7.5. O prazo de duração do consórcio deve, no mínimo, coincidir com o prazo de conclusão do objeto licitatório, até sua aceitação definitiva.

7.6. Os consorciados deverão comprometer-se a apresentar, antes da assinatura do contrato decorrente desta licitação, o Instrumento de Constituição e o registro do Consórcio, aprovado por quem tenha competência em cada uma das licitantes que o integram. O Contrato de consórcio deverá observar, além dos dispositivos legais e cláusula de responsabilidade solidária, as cláusulas deste Edital.

7.7. Cada um dos membros do consórcio deverá comprovar, individualmente, os requisitos de habilitação, notadamente as exigências de habilitação jurídica, regularidade fiscal e trabalhista, e apresentar as declarações exigidas no edital.

7.8. Cada consorciado deverá atender individualmente às exigências de qualificação econômico-financeira, salvo a comprovação de patrimônio líquido mínimo, que poderá ser atendida pelo somatório dos valores de cada consorciado, na proporção de sua respectiva participação.

8. DA APRESENTAÇÃO DA PROPOSTA DE PREÇOS

8.1 A participação no certame ocorrerá mediante utilização da chave de identificação e de senha privativa do licitante e subsequente encaminhamento da sua Proposta de Preços, no valor total de cada lote;

8.2 Após a divulgação do Edital, os licitantes deverão encaminhar Proposta de Preços inicial com o valor (em Reais) ou, até a data e hora marcadas para a abertura da sessão, exclusivamente por meio do sistema eletrônico da <https://licitanet.com.br> quando, então, encerrar-se-á, automaticamente, a fase de acolhimento de propostas;

8.3 A licitante se responsabilizará por todas as transações que forem efetuadas em seu nome no sistema eletrônico, assumindo como firmes e verdadeiras suas propostas, assim como os lances dados durante a sessão pública;

8.4 Incumbirá à licitante acompanhar as operações no sistema eletrônico durante a Sessão Pública da concorrência eletrônica, ficando responsável pelo ônus decorrente da perda de negócios diante da inobservância de qualquer mensagem emitida pelo sistema ou de sua desconexão;



8.5 Nas propostas, serão considerados obrigatoriamente:

- a) Preço unitário de cada item, objeto licitado, de acordo com os preços praticados no mercado, conforme estabelece o Art. 12, II, da Lei Federal nº 14.133/21 em moeda corrente nacional, em algarismo com no máximo duas casas decimais;
- b) Inclusão de todas as despesas que influem nos custos, tais como: transporte, seguro e frete, tributos (impostos, taxas, emolumentos, contribuições fiscais e parafiscais), obrigações sociais, trabalhistas, encargos comerciais ou de qualquer natureza e todos os ônus diretos e indiretos;
- c) Prazo de validade da proposta de, no mínimo, 60 (sessenta) dias, a contar da data da Sessão Pública desta licitação.

8.6 A apresentação da proposta implicará plena aceitação, por parte do proponente das condições estabelecidas neste Edital e seus anexos;

8.7 Serão desclassificadas as propostas que não atenderem as exigências do presente edital e seus anexos, que forem omissas ou apresentarem irregularidades insanáveis;

8.8 Qualquer elemento que possa identificar a Licitante importará na desclassificação da sua proposta, sem prejuízo das sanções previstas neste Edital;

8.9. Nos casos de emissão de declaração falsa, a empresa Licitante estará sujeita à tipificação no crime de falsidade ideológica, prevista no Art. 299 do Código Penal, bem como nos crimes previstos nos artigos 337-E e seguintes da Lei nº 14.133/21.

9. DA FASE DE DISPUTA DE LANCES E NEGOCIAÇÃO

9.1 A partir do horário previsto no quadro resumo, o Agente de Contratação realizará a abertura e posterior julgamento das propostas preliminares apresentadas pelos licitantes interessados.

9.2 O Agente de Contratação da Comissão de Contratação verificará as propostas apresentadas e desclassificará aquelas que não estejam em conformidade com os requisitos estabelecidos no edital.

9.3. O sistema ordenará automaticamente as propostas classificadas pelo Agente de Contratação, segundo a ordem de classificação provisória.

9.4. Somente as propostas classificadas participarão da etapa de envio de lances.

9.5. Assim como as propostas de preços, os lances serão ofertados pelo **MENOR VALOR GLOBAL**.

9.6. Aberta a etapa competitiva, as Licitantes classificadas poderão encaminhar lances públicos, sucessivos e com menor preço, exclusivamente por meio do sistema eletrônico,



sendo imediatamente informados do horário e percentual consignado no registro de cada lance.

9.7. Durante o transcurso da sessão, as Licitantes terão informações, em tempo real, do valor de menor preço registrado, mantendo-se em sigilo a identificação do ofertante.

9.8. Não poderá haver desistência dos lances ofertados após a abertura da sessão, sujeitando-se a Licitante desistente às sanções previstas neste Edital.

9.9. O licitante será imediatamente informado do recebimento do lance e do valor consignado no registro.

9.10. O licitante somente poderá oferecer valor inferior ao último lance por ele ofertado e registrado pelo sistema, observado, quando houver, o intervalo mínimo de diferença de valores ou de percentuais entre os lances, que incidirá tanto em relação aos lances intermediários quanto em relação ao lance que cobrir a melhor oferta.

9.11. Não serão aceitos dois ou mais lances iguais, prevalecendo aquele que for recebido e registrado primeiro.

9.12. Durante a fase de lances, o Agente de Contratação poderá excluir, justificadamente, lance cujo valor seja manifestamente inexequível.

9.13. O intervalo mínimo de diferença de valores entre os lances, que incidirá tanto em relação aos lances intermediários quanto em relação à proposta que cobrir a melhor oferta, será de R\$ 10,00 (dez reais).

9.14. Será adotado, para o envio de lances na concorrência eletrônica, o seguinte modo de disputa: **ABERTO**, nos termos do Art. 56 da Lei Federal nº 14.133/21.

9.15. Encerrados os prazos estabelecidos anteriormente, o sistema ordenará os lances em ordem crescente de vantajosidade.

9.16. Na hipótese de o sistema eletrônico desconectar para o Agente de Contratação no decorrer da etapa de envio de lances da sessão pública e permanecer acessível aos licitantes, os lances continuarão sendo recebidos, sem prejuízo dos atos realizados.

9.17. Quando a desconexão do sistema eletrônico para o Agente de Contratação persistir por tempo superior a dez minutos, a sessão pública será suspensa e reiniciada somente decorridas vinte e quatro horas após a comunicação do fato aos participantes, no sítio eletrônico utilizado para divulgação.

9.18. Na hipótese de a proposta vencedora não ser aceitável ou o licitante não atender às exigências para habilitação, o Agente de Contratação examinará a proposta subsequente e assim sucessivamente, na ordem de classificação, até a apuração de uma proposta que atenda plenamente aos requisitos deste Edital.

9.19. Após realizadas as análises prescritas nos subitens anteriores, o Agente de



Contratação realizará a declaração do vencedor respectivo via sistema.

9.20. Havendo empate entre duas ou mais propostas, o desempate far-se-á, sem prejuízo ao disposto no Art. 44 da Lei Complementar n.º 123/2006, através dos seguintes critérios:

- I. Disputa final, em que os Licitantes empatados poderão apresentar nova proposta em ato contínuo à classificação;
- II. Avaliação do desempenho contratual prévio dos Licitantes, para a qual deverão preferencialmente ser utilizados registros cadastrais para efeito de atesto de cumprimento de obrigações;
- III. desenvolvimento pelo licitante de ações de equidade entre homens e mulheres no ambiente de trabalho, conforme regulamento;
- IV. desenvolvimento pelo licitante de programa de integridade, conforme orientações dos órgãos de controle.

9.21. Em igualdade de condições, se não houver desempate, será assegurada preferência, sucessivamente, aos bens e serviços produzidos ou prestados por:

- I - empresas estabelecidas no território do Estado ou do Distrito Federal do órgão ou entidade da Administração Pública estadual ou distrital licitante ou, no caso de licitação realizada por órgão ou entidade de Município, no território do Estado em que este se localize;
- II - empresas brasileiras;
- III - empresas que invistam em pesquisa e no desenvolvimento de tecnologia no País;
- IV - empresas que comprovem a prática de mitigação, nos termos da Lei nº 12.187, de 29 de dezembro de 2009.

10. DA ACEITABILIDADE DA PROPOSTA VENCEDORA

10.1. Na verificação da conformidade da melhor proposta apresentada (aquela que tiver menor preço) com os requisitos do instrumento convocatório, será desclassificada aquela que:

- 10.1.1. Contenha vícios insanáveis;
- 10.1.2. Não obedeça às especificações técnicas pormenorizadas no instrumento convocatório;
- 10.1.3. Apresente preço manifestamente inexequível ou permaneça acima do orçamento estimado para a contratação (Aquele que for o arrematante e apresentar o menor valor, mesmo que superior ao valor orçado, tanto para o valor global quanto para os valores unitários, será desclassificado somente após o agente de contratação convocar o vencedor para aceitar o valor estimado no processo. Caso o arrematante



não aceite o valor estimado e sua proposta permaneça acima do orçado, ele será desclassificado o prazo será de 4 horas para a resposta da empresa);

10.1.4. Não tenha sua exequibilidade demonstrada, quando exigido pela Administração Pública;

10.1.5. Apresente desconformidade com quaisquer outras exigências do instrumento convocatório, desde que insanável.

10.2. O Agente de Contratação poderá realizar diligências para aferir a exequibilidade da proposta mais bem classificada ou exigir do Licitante que ela seja demonstrada;

10.2.1. No caso de obras e serviços de engenharia, serão consideradas inexequíveis as propostas cujos valores forem inferiores a 75% (setenta e cinco por cento) do valor orçado pela Administração, conforme disposto no Art. 59, § 4º da Lei Federal nº 14.133/21;

10.2.2. Nas contratações de obras e serviços de engenharia, será exigida garantia adicional do licitante vencedor cuja proposta for inferior a 85% (oitenta e cinco por cento) do valor orçado pela Administração, equivalente à diferença entre este último e o valor da proposta, sem prejuízo das demais garantias exigíveis, conforme disposto no Art. 59, §5º da Lei Federal nº 14.133/21.

10.3. A Administração conferirá ao Licitante a oportunidade de demonstrar a exequibilidade da sua proposta, considerados o preço global, os quantitativos e os preços unitários relevantes;

10.4. Na hipótese acima, o Licitante deverá demonstrar que o valor da proposta é compatível com a execução do objeto licitado no que se refere aos custos dos insumos e aos coeficientes de produtividade adotados nas composições do valor global;

10.5. Qualquer interessado poderá requerer que se realizem diligências para aferir a exequibilidade e a legalidade das propostas, devendo apresentar as provas ou os indícios que fundamentam a suspeita;

10.6. O licitante vencedor deverá reelaborar e apresentar à Administração, por meio eletrônico, as planilhas com indicação dos quantitativos e dos custos unitários, bem como com detalhamento das Bonificações e Despesas Indiretas (BDI) e dos Encargos Sociais (ES), com os respectivos valores adequados ao valor final da proposta vencedora, nos termos do § 5º, do Art. 56 da Lei Federal nº 14.133/21;

10.7. Se a proposta ou lance vencedor for desclassificado, o Agente de Contratação examinará a proposta ou lance subsequente, e, assim sucessivamente, na ordem de classificação;

10.8. A Licitante melhor classificada será convocada para reelaborar e apresentar à



administração pública, por meio eletrônico, a Proposta de Preços adequada ao lance de arremate, **no prazo de 4 (quatro) horas**, sujeitando-se à desclassificação.

11. DO ENVIO DA DOCUMENTAÇÃO

11.1. Encerrada a etapa de julgamento das propostas, será solicitado pelo Agente de Contratação o envio da documentação de Habilitação da arrematante do lote/item, via Sistema do Licitanet, no prazo máximo de **02 (duas) horas**;

11.2. Se a licitante desatender as exigências para Habilitação, a mesma será inabilitada e o Agente de Contratação examinará a proposta subsequente, verificando a sua aceitabilidade na ordem de classificação, e assim sucessivamente, até a apuração de uma proposta que atenda integralmente ao edital;

11.3. Como condição prévia ao exame de Habilitação da Arrematante, o Agente de Contratação verificará o eventual descumprimento das condições de participação, especialmente quanto à existência de sanção que impeça a sua participação no certame ou a futura contratação, mediante a consulta ao Cadastro Nacional de Empresas Inidôneas e Suspensas – CEIS;

11.3.1. A consulta aos Cadastros acima será realizada em nome da empresa licitante e também de seu sócio majoritário, por força do Art. 12 da Lei n. 8.429/92 que prevê, dentre as sanções impostas ao responsável pela prática de ato de improbidade administrativa, a proibição de contratar com o Poder Público, inclusive por intermédio de pessoa jurídica da qual seja sócio majoritário;

11.3.2. Constatada a existência de sanção, o Agente de Contratação reputará a licitante inabilitada, por falta de condição de participação.

12. DA HABILITAÇÃO

Para que seja declarada Habilitada neste certame, a licitante deverá apresentar, cumulativamente, os seguintes documentos, validos na data e hora da disputa:

12.1 HABILITAÇÃO JURÍDICA (Art. 62, I, Lei Federal nº 14.133/21)

12.1.1 Registro Comercial, no caso de empresa individual;

12.1.2 Ato Constitutivo, Estatuto ou Contrato Social em vigor, devidamente registrado, e alterações subsequentes, em se tratando de sociedades comerciais e, no caso de sociedades por ações, acompanhado de documentos de eleição de seus administradores;

12.1.2.1 Inscrição do Ato Constitutivo, no caso de sociedades civis, acompanhada de prova da diretoria em exercício;



12.1.2.2) Arquivamento na Junta Comercial da publicação oficial das Atas de Assembleias Gerais, que tenham aprovado ou alterado os estatutos em vigor, no caso de sociedades por ações, bem como Ata da Assembleia da última eleição de Diretoria.

12.1.3 Decreto de autorização, em se tratando de empresa ou sociedade estrangeira em funcionamento no País, e ato de registro expedido pelo órgão competente, quando a atividade assim o exigir.

12.2 HABILITAÇÃO FISCAL, SOCIAL E TRABALHISTA (Art. 62, III, Lei Federal nº 14.133/21)

12.2.1 Inscrição no Cadastro Nacional de Pessoa Jurídica (CNPJ);

12.2.2 Inscrição no Cadastro de Contribuintes Estadual ou Municipal, se houver, relativo à sede do licitante, pertinente ao seu ramo de atividade e compatível com o objeto da licitação;

12.2.3 Certificado de regularidade perante o Fundo de Garantia por Tempo de Serviço (FGTS), com prazo de validade em vigor;

12.2.4 Prova de inexistência de Débitos Trabalhistas, mediante a apresentação de Certidão Negativa de Débitos Trabalhistas (CNDT);

12.2.5 Regularidade para com a Fazenda Nacional e situação de regularidade perante a Procuradoria Geral da Fazenda Nacional, que deverão ser comprovadas mediante a apresentação da Certidão Conjunta de Débitos, relativos a Tributos Federais, à Dívida Ativa da União e à Seguridade Social (CND);

12.2.6 Prova de regularidade com a Fazenda Estadual onde for sediada a empresa, mediante Certidão Negativa de Tributos Estaduais ou Certidão Positiva com efeito negativo, expedida pela Fazenda Estadual ou Certidão de Não Contribuinte;

12.2.7 Prova de regularidade com a Fazenda Pública Municipal da sede da licitante, mediante Certidão Negativa de Tributos Municipais ou Certidão Positiva com efeito negativo, expedida pela Fazenda Municipal da sede da licitante.

12.3 HABILITAÇÃO ECONOMICO-FINANCEIRA (Art. 62, IV, Lei Federal nº 14.133/21)

12.3.1 Certidão negativa de falência expedida pelo distribuidor da sede do fornecedor;

12.3.2 Balanço Patrimonial, já exigível e apresentado na forma da lei, com demonstrações contábeis dos últimos 2 (dois) exercícios sociais, vedada a sua substituição por balancetes ou balanços provisórios (Art. 69, I, Lei Federal nº 14.133/21);

12.3.2.1 No caso de sociedade anônima e de outras empresas obrigadas à publicação de balanço, deverá ser apresentada a cópia da publicação, na imprensa oficial, do



Balanço e das Demonstrações Contábeis, além da ata de aprovação devidamente registrada na Junta Comercial;

12.3.2.2 Quando não houver a obrigatoriedade de publicação do Balanço e das Demonstrações Contábeis, deverão ser apresentadas cópias legíveis dessas peças, bem como dos termos de abertura e de encerramento do Livro Diário, registrado na Junta Comercial ou noutro órgão competente;

12.3.2.3 No caso de Livro Diário expedido através do Sistema Público de Escrituração Digital –SPED, deverá ser apresentado além do Balanço e das Demonstrações Contábeis, registrado no órgão competente, o termo de abertura e de encerramento do Livro Diário e o Recibo de Entrega de Escrituração Contábil Digital emitido pelo referido sistema;

12.3.2.4 Consideram-se “já exigíveis” as Demonstrações Contábeis e o Balanço Patrimonial referentes ao exercício social imediatamente antecedente ao ano da licitação, quando a data de apresentação dos documentos de habilitação ocorrer a partir de 01 de maio (art.1.078, I, do Código Civil), mesmo no caso de licitantes obrigados ao SPED, devendo ser desconsiderado prazo superior para transmissão das peças contábeis digitais estabelecido por atos normativos que disciplinam o citado SPED (conforme entendimento do TCU, Acórdãos 1999/2014 e 119/2016, ambos do Plenário);

12.3.2.5 A licitante que, de acordo com a legislação, não tenha apurado as demonstrações contábeis referentes ao seu primeiro exercício social, deverá apresentar balanço de abertura, levantado na data de sua constituição, conforme os requisitos de legislação societária e comercial.

12.3.3 Para ser habilitado o Licitante deverá alcançar o Índice de Liquidez Geral (ILG), o Índice de Solvência Geral (ISG) e o Índice de Liquidez Corrente (ILC) igual ou maior do que 1,00 (um), apurados a partir dos dados expressos no Balanço Patrimonial e Demonstrações Contábeis, pelas fórmulas seguintes:

$$ILG=$$

$$\frac{ATIVO\ CIRCULANTE\ (AC) + REALIZÁVEL\ A\ LONGO\ PRAZO\ (RLP)}{PASSIVO\ CIRCULANTE\ (PC) + PASSIVO\ NÃO\ CIRCULANTE\ (PNC)}$$

$$ISG=$$



ATIVO TOTAL (AT)

PASSIVO CIRCULANTE (PC) + PASSIVO NÃO CIRCULANTE (PNC)

ILC=

ATIVO CIRCULANTE (AC)

PASSIVO CIRCULANTE (PC)

12.3.4 Junto com a comprovação dos índices acima referidos, as licitantes deverão comprovar patrimônio líquido mínimo na ordem de 10% do valor estimado da contratação, na forma do § 4º do Art. 69, da Lei Federal nº 14.133/21;

12.3.5 Em se tratando de consórcio, fica estabelecido um acréscimo de 30% (trinta por cento) dos valores de patrimônio líquido exigidos para o licitante individual, admitindo-se, porém, o somatório dos valores de cada consorciado, na proporção de sua respectiva participação na constituição do consórcio, calculado pela seguinte fórmula:

$$PLCCons = PLC \times PartC$$

Onde:

PLCCons = Patrimônio líquido do consorciado, considerado na soma do patrimônio líquido do consórcio;

PLC = Patrimônio líquido do consorciado;

PartC = Participação do consorciado no consórcio.

12.3.5 Caso a licitante se encontre em processo de recuperação judicial ou extrajudicial, deverá ser apresentada, por meio da documentação apropriada, a sentença homologatória do plano de recuperação judicial, além do cumprimento dos demais requisitos de habilitação constantes neste Edital.

12.4 HABILITAÇÃO TÉCNICA

Para a qualificação técnica da Licitante, deverão ser apresentados os seguintes documentos:

12.4.1 Registro/Inscrição da Licitante no Conselho Regional de Engenharia e Agronomia –



CREA da região da sede da Licitante. Comprovando assim atividade relacionada com o objeto desta licitação e observada a necessidade de indicação do respectivo responsável técnico devidamente habilitado para o desempenho de tais serviços, nos termos do inciso V, do Art. 67 da Lei Federal nº 14.133/21;

12.4.2 No caso de a Licitante ou o responsável técnico não serem registrados ou inscritos no CREA do Estado da Bahia, deverão ser providenciados os respectivos vistos deste órgão por ocasião de assinatura de contrato;

12.4.3 Indicação de responsável técnico pela execução do objeto desta licitação, bem como das instalações e do aparelhamento adequados e disponíveis para a sua realização, assim como da qualificação de cada membro da equipe técnica que se responsabilizará pelos trabalhos, nos termos do inciso III, do Art. 67 da Lei Federal nº 14.133/21;

12.4.3.1 Para cumprimento do subitem anterior será exigido Termo de Anuência, devidamente assinado pelos profissionais comprometidos com a Licitante.

12.4.3 Comprovação de que a Licitante executou/prestou, sem restrição, serviço/obra de características semelhantes aos indicados neste Edital, que demonstre capacidade operacional na execução de serviços similares de complexidade tecnológica e operacional equivalente ou superior.

12.4.4 No caso de comprovação da capacidade técnico-operacional por meio de Certidão de Acervo Técnico, deverá estar expresso em referido documento que o profissional que a detém estava à época da execução da obra/serviço vinculado à Licitante;

12.4.5 Não serão aceitos atestados e/ou certidões de acervos parciais, referentes a obras e/ou serviços como contratos rescindidos unilateralmente, exceto nos casos previstos nos incisos V, VI, VII e VIII do Art. 137 da Lei 14.133/21, devendo, nestes casos, o atestado estar acompanhado do termo de rescisão contratual;

12.4.6. Observado o disposto no § 2º do Art. 67 da Lei Federal nº 14.133/21, exige-se, a título de parcela de relevância, a quantidade mínima de 50% dos seguintes itens da planilha orçamentária, constantes no(s) atestado(s) apresentado(s) pela Licitante:

ALVENARIA DE VEDAÇÃO DE BLOCOS CERÂMICOS FURADOS NA HORIZONTAL DE 9X19X19 CM (ESPESSURA 9 CM) E ARGAMASSA DE ASSENTAMENTO COM PREPARO EM BETONEIRA. AF_12/2021	M2	865,00
--	----	--------



TRAMA DE MADEIRA COMPOSTA POR RIPAS, CAIBROS E TERÇAS PARA TELHADOS DE ATÉ 2 ÁGUAS PARA TELHA CERÂMICA CAPA-CANAL, INCLUSO TRANSPORTE VERTICAL. AF_07/2019	M2	734,90
FABRICAÇÃO E INSTALAÇÃO DE TESOURA INTEIRA EM MADEIRA NÃO APARELHADA, VÃO DE 6 M, PARA TELHA CERÂMICA OU DE CONCRETO, INCLUSO IÇAMENTO. AF_07/2019	UN	40,00
CONCRETAGEM DE RADIER, PISO DE CONCRETO OU LAJE SOBRE SOLO, FCK 20 MPA - LANÇAMENTO, ADENSAMENTO E ACABAMENTO.	M3	90,80

12.4.7 A título de capacidade técnica-profissional, serão exigidos os seguintes documentos:

12.4.7.1 Registro ou Inscrição do responsável técnico indicado no Conselho Regional de Engenharia, Agronomia e Arquitetura (CREA) da região a que estiver vinculado;

12.4.7.2 Comprovação de que a Licitante possui em seu quadro permanente profissional devidamente reconhecido pelo CREA, de nível superior, e que seja detentor de no mínimo 1 (uma) Certidão de Acervo Técnico por execução de serviços/obra de características semelhantes aos indicados neste Edital, principalmente os itens que consta na Planilha Resumo anexo a esse Edital.

12.4.7.3 O(s) profissional (is) indicado(s) pela Licitante para fins de comprovação da capacidade técnico-profissional deverão pertencer ao quadro permanente do Licitante.

Entende-se como pertencente ao quadro permanente:

12.4.7.3.1. Sócio: Contrato Social devidamente registrado no órgão competente;

12.4.7.3.2 Diretor: Cópia do Contrato Social, em se tratando de firma individual ou limitada ou cópia da ata de eleição devidamente publicada na imprensa, em se tratando de sociedade anônima;

12.4.7.3.3 Empregado: cópia atualizada da Carteira de Trabalho e Previdência Social –CTPS ou Contrato de Trabalho em vigor;

12.4.7.3.4 Responsável Técnico: cópia da Certidão expedida pelo Conselho de Classe competente da Sede ou Filial da Licitante onde consta o registro do profissional como Responsável Técnico, ou a apresentação de um dos seguintes documentos:

12.4.7.3.4.1 Ficha de registro do empregado (RE), devidamente registrada no Ministério do Trabalho; ou Carteira de Trabalho e Previdência Social (CTPS),



em nome do profissional; ou Contrato Social ou último aditivo se houver; ou Contrato de prestação de serviço futuro, sem vínculo empregatício;

12.4.7.3.4.2 Profissional contratado: contrato de prestação de serviço ou contrato de prestação de serviço futuro. O contrato de prestação de serviços que se refira à obrigação futura do profissional em responder tecnicamente pela licitante deverá especificar sua vinculação à execução integral da obra/serviço objeto desta licitação.

12.4.7.3.5 O profissional indicado pela Licitante para fins de comprovação da capacidade técnico-profissional deverá acompanhar a execução dos serviços, admitindo-se sua substituição por profissionais de experiência equivalente ou superior, desde que aprovado pelo gestor do contrato e ratificada pelo seu superior. Para essa substituição, a qualificação técnica do profissional substituto deverá atender as mesmas exigências deste Edital;

12.4.7.3.6 Será admitido o somatório de atestados para comprovação da experiência anterior do(s) Responsável(is) Técnico(s), podendo inclusive indicar mais de um Responsável Técnico, na execução de todos os serviços discriminados;

12.4.7.3.7 As características semelhantes para comprovação da capacidade técnico profissional da Licitante, na forma do Art. 67, III da Lei Federal nº 14.133/21, são:

ALVENARIA DE VEDAÇÃO DE BLOCOS CERÂMICOS FURADOS NA HORIZONTAL DE 9X19X19 CM (ESPESSURA 9 CM) E ARGAMASSA DE ASSENTAMENTO COM PREPARO EM BETONEIRA. AF_12/2021
--

TRAMA DE MADEIRA COMPOSTA POR RIPAS, CAIBROS E TERÇAS PARA TELHADOS DE ATÉ 2 ÁGUAS PARA TELHA CERÂMICA CAPA-CANAL, INCLUSO TRANSPORTE VERTICAL. AF_07/2019
--

FABRICAÇÃO E INSTALAÇÃO DE TESOURA INTEIRA EM MADEIRA NÃO APARELHADA, VÃO DE 6 M, PARA TELHA CERÂMICA OU DE CONCRETO, INCLUSO IÇAMENTO. AF_07/2019
--

CONCRETAGEM DE RADIER, PISO DE CONCRETO OU LAJE SOBRE SOLO, FCK 20 MPA - LANÇAMENTO, ADENSAMENTO E ACABAMENTO.
--

12.4.7.3.8 Comprovação de que a licitante realizou a visita técnica e tomou



conhecimento de todas as informações e das condições locais para o cumprimento das obrigações objeto da licitação.

12.4.7.3.8.1 A visita técnica deverá ser realizada através de profissional qualificado, integrante do quadro permanente da empresa licitante até o terceiro dia útil anterior a data de abertura da Sessão Pública;

12.4.7.3.8.2 A referida visita deverá ser agendada previamente junto a Secretaria de Infraestrutura, com antecedência de 48 (quarenta e oito) horas, pelo telefone: (73) 3289-2210, cujo atestado emitido pela Prefeitura deverá constar da documentação de habilitação;

12.4.7.3.8.3 Todos os custos associados à visita e à inspeção serão de inteira responsabilidade da Licitante. Procedida a visita técnica, o setor competente da prefeitura fornecerá declaração ou atestado de visita técnica do local onde serão executadas as obras/serviços;

12.4.7.3.8.4 O atestado da visita técnica poderá ser substituído por declaração emitida pelo licitante em que conste, cumulativamente, que conhece as condições locais para execução do objeto e que tem pleno conhecimento das condições e peculiaridades inerentes à natureza do trabalho, assumindo total responsabilidade por este fato e que não utilizará deste para quaisquer questionamentos futuros que ensejem desavenças técnicas ou financeiras com a contratante (ANEXO).

13. DO RECURSO ADMINISTRATIVO

13.1 A Licitante terá o prazo de 10 (dez) minutos para a manifestação da intenção de recurso, no mesmo sítio onde acontecerá a Sessão Pública: <https://licitanet.com.br>, nos termos do Art. 165, I da Lei Federal n. 14.133/21, em face de:

- a) julgamento das propostas;
- b) ato de habilitação ou inabilitação de licitante;

13.2 A intenção de recorrer quanto ao disposto na alínea “a e b” do subitem anterior, deverá ser manifestada imediatamente no encerramento da sessão pública de recebimento das propostas e da avaliação da habilitação, sob pena de preclusão, sendo concedido o prazo de 03 (três) dias úteis para apresentação das razões recursais, a contar do momento da manifestação da licitante de sua irrisignação, devendo indicar o item do Edital que será objeto do recurso;

13.3 O prazo para apresentação de contrarrazões será o mesmo do recurso, qual seja, 3 (três) dias úteis, e terá início na data da divulgação do ato recorrido no portal da Sessão



Pública, consoante o §4º do Art. 165 da Lei Federal n. 14.133/21;

13.4 Será assegurada aos Licitantes vista dos elementos indispensáveis à defesa de seus interesses.

13.5 No que se refere às demais condições do Art. 165, a manifestação deverá ser encaminhada por e-mail para: licitacoes@itagimirim.ba.gov.br.

14. DA ADJUDICAÇÃO E HOMOLOGAÇÃO

14.1 Constatada a regularidade dos atos praticados e decididos os recursos eventualmente interpostos, a autoridade competente adjudicará o objeto da licitação à licitante vencedora e homologará o procedimento licitatório, nos termos do inciso IV, do Art. 71 da Lei Federal nº 14.133/21.

15. DA CONTRATAÇÃO

15.1 Uma vez homologado o resultado da licitação pela autoridade competente, será a licitante vencedora convocada, com antecedência mínima de 3 (três) dias úteis, para assinatura do contrato ou para retirada de instrumento equivalente, ciente de que deverá comparecer no endereço informado, podendo, na impossibilidade de comparecimento do seu representante legal, enviar mandatário munido de respectiva procuração;

15.2 O prazo previsto no subitem anterior poderá ser prorrogado, por igual período, por solicitação justificada da Adjudicatária e aceita pela Administração.

15.3 Deixando a Adjudicatária de assinar o Contrato ou de retirar o instrumento equivalente no prazo assinalado, poderá o Agente de Contratação, independentemente da aplicação das sanções administrativas à faltosa, examinar as ofertas subsequentes e a qualificação das licitantes por ordem de classificação, e assim, sucessivamente, observado o direito de preferência para as microempresas e empresas de pequeno porte, até a apuração de uma que atenda ao contido neste Edital, sendo tal licitante então declarada vencedora;

15.4 A Adjudicatária deverá comprovar, no momento da assinatura do Contrato ou da retirada do instrumento equivalente, a manutenção das condições demonstradas para habilitação, nos termos deste Edital;

15.5 A Contratada não poderá subcontratar, ceder ou transferir, no todo, o objeto do contrato, a terceiros, sob pena de rescisão.

15.5.1 A subcontratação parcial do objeto, poderá ser autorizada pela fiscalização do contrato, quando devidamente motivada pela contratada, até o limite máximo de 30% (trinta por cento) do objeto, sendo vedada a subcontratação das parcelas de maior relevância e valor significativo submetidas a prova de capacidade técnica, assim



definidas no instrumento convocatório;

15.5.2 A subcontratação que trata o subitem anterior deverá observar as normas previstas no Art. 122 da Lei Federal nº 14.133/21.

15.6 O prazo de vigência será automaticamente prorrogado quando seu objeto não for concluído no período firmado no contrato, nos termos do Art. 111 da Lei Federal nº 14.133/21 e observadas as condições do item 16.3;

15.7 Quando a não conclusão decorrer de culpa do contratado:

15.7.1 O contratado será constituído em mora, aplicáveis a ele as respectivas sanções administrativas;

15.7.2 a Administração poderá optar pela extinção do contrato e, nesse caso, adotará as medidas admitidas em lei para a continuidade da execução contratual.

16. DA GARANTIA CONTRATUAL

16.1 Será exigida a garantia da contratação de que tratam os arts. 96 e seguintes da Lei nº 14.133, de 2021, no percentual 5% (cinco por cento) do valor total do contrato e condições descritas nas cláusulas do contrato;

16.2 A garantia contratual será prestada nas modalidades previstas no artigo 96, § 1º, da Lei Federal nº 14.133/21;

16.3 Sempre que o valor contratual for aumentado ou o contrato tiver sua vigência prorrogada, a contratada será convocada a reforçar a garantia, no prazo máximo de 3 (três) dias úteis, de forma a que corresponda sempre a mesma percentagem estabelecida;

16.4 O não cumprimento do disposto na cláusula supra, ensejará aplicação de penalidade;

16.5 A garantia exigida pela Administração poderá ser utilizada para satisfazer débitos decorrentes da execução do contrato e/ou de multas aplicadas à empresa contratada.

17. DA FISCALIZAÇÃO E RECEBIMENTO DA OBRA

17.1 A obra será recebida:

17.1.1 Provisoriamente, quando a Contratada comunicar a Contratante que a obra se encontra em condições de recebimento provisório pela Comissão de Fiscalização e Acompanhamento do Contrato. A partir da comunicação, a Contratante terá o prazo de 15 (quinze) dias corridos, contados dessa comunicação, para imitir-se na posse da obra;

17.1.2 Definitivamente, no prazo máximo de 30 (trinta) dias corridos contados após o recebimento provisório, a Contratante realizará o recebimento definitivo, que ocorrerá somente se a obra estiver conforme quantidade solicitada e em conformidade com as



especificações do presente Edital;

17.1.3 Na hipótese de a verificação a que se refere o subitem anterior não ser procedida dentro do prazo fixado, reputar-se-á como realizada, consumando-se o recebimento definitivo no dia do esgotamento do prazo;

17.1.4 O recebimento provisório ou definitivo da obra não exclui a responsabilidade da Contratada pelos prejuízos resultantes da incorreta execução do Contrato;

17.1.5 Se a Contratante constatar, tanto no recebimento provisório como no definitivo, que a obra realizada não corresponde ao exigido no presente Memorial Descritivo, a Contratada deverá providenciar o(s) ajustes(s) na obra no prazo fixado pela Comissão de Acompanhamento e Fiscalização do Contrato, visando ao atendimento total das especificações deste Edital, sem prejuízo da incidência das sanções previstas no Contrato, no Edital, da Lei nº 14.133/21 e alterações posteriores e no Código de Defesa do Consumidor (Lei nº. 8.078/90).

18. DO PAGAMENTO

18.1 O pagamento será efetivamente realizado após a aprovação do boletim de medição pela CEF, nos termos do contrato de convênio que lastreia esta licitação;

18.2 É vedada expressamente a realização de cobrança de forma diversa da estipulada neste Edital, em especial a cobrança bancária, mediante boleto ou mesmo o protesto de título, sob pena de aplicação das sanções previstas no edital e indenização pelos danos decorrentes;

18.3 A Nota Fiscal/Fatura será emitida pela Contratada de acordo com os seguintes procedimentos:

18.3.1 Ao final de cada etapa da execução contratual, conforme previsto no Cronograma Físico-Financeiro, a contratada apresentará a medição prévia dos serviços executados no período, através de planilha e memória de cálculo detalhada;

18.3.2 Uma etapa será considerada efetivamente concluída quando os serviços previstos para aquela etapa, no Cronograma Físico-Financeiro, estiverem executados em sua totalidade;

18.3.3 Se a contratada vier a adiantar a execução dos serviços, em relação à previsão original constante no Cronograma Físico-Financeiro, poderá apresentar a medição prévia correspondente, ficando a cargo de a contratante aprovar a quitação antecipada do valor respectivo;

18.3.4 A Contratante terá o prazo de 10 (dez) dias úteis, contados a partir da data da



apresentação da medição, para aprovar ou rejeitar, no todo ou em parte, a medição prévia relatada pela Contratada, bem como para avaliar a conformidade dos serviços executados.

18.4 A aprovação da medição prévia apresentada pela Contratada não a exime de qualquer das responsabilidades contratuais, nem implica aceitação definitiva dos serviços executados;

18.5 Após a aprovação, a contratada emitirá Nota Fiscal/Fatura no valor da medição definitiva aprovada, obrigatoriamente acompanhada da planilha de medição, com detalhamento dos serviços executados, e de memória de cálculo detalhada;

18.6 A liberação do pagamento da medição inicial ficará vinculada à entrega da:

- a) Vistoria Cautelar;
- b) ART;
- c) Apresentação da documentação de segurança;
- d) A liberação do pagamento da medição final ficará vinculada a apresentação e entrega completa dos projetos "AS BUILT".

18.7 Havendo erro na apresentação da Nota Fiscal/Fatura ou dos documentos pertinentes à contratação, ou, ainda, circunstância que impeça a liquidação da despesa, o pagamento ficará pendente até que o contratado providencie as medidas saneadoras. Nesta hipótese, o prazo para pagamento iniciar-se-á após a regularização da situação, não acarretando qualquer ônus para a Contratante;

18.8 Sobre o valor devido ao contratado, a Administração efetuará a retenção do Imposto sobre a Renda da Pessoa Jurídica (IRPJ), da Contribuição Social sobre o Lucro Líquido (CSLL), da Contribuição para o Financiamento da Seguridade Social (Cofins) e da Contribuição para o PIS/Pasep, conforme disposto na Instrução Normativa da Secretaria da Receita Federal nº 1.234/12;

18.9 O contratado regularmente optante pelo Simples Nacional, nos termos da Lei Complementar nº 123/06, não sofrerá a retenção tributária quanto aos impostos e contribuições abrangidos por aquele regime. No entanto, o pagamento ficará condicionado à apresentação de comprovação por meio de documento oficial de que faz jus ao tratamento tributário favorecido previsto na referida Lei Complementar;

18.10 A Administração deduzirá do montante a ser pago os valores correspondentes às multas e/ou indenizações devidas pelo contratado;

18.11 O desconto de qualquer valor no pagamento devido ao contratado será precedido de



processo administrativo em que será garantido à empresa o contraditório e a ampla defesa, com os recursos e meios que lhes são inerentes;

18.12 O dever de pagamento das obrigações patronais deve recair exclusivamente sobre a Contratada;

18.13 O pagamento ficará ainda condicionado ao cumprimento de todos os encargos trabalhistas decorrentes do objeto da contratação.

19. DAS PENALIDADES

19.1 A esta licitação são aplicáveis as sanções e procedimentos previstos no Título IV, Capítulo I da Lei Federal nº 14.133/21;

19.2 As penalidades só deixarão de ser aplicadas nas seguintes hipóteses:

19.2.1 Comprovação, anexada aos autos, da ocorrência de força maior impeditiva do cumprimento da obrigação;

19.2.2 Manifestação da unidade requisitante, informando que o ocorrido derivou de fatos imputáveis exclusivamente à Administração.

19.3 As penalidades poderão ainda ser aplicadas em outras hipóteses, previstas na Minuta do Contrato (ANEXO);

19.4 As sanções são independentes e a aplicação de uma não exclui a das outras, quando cabíveis;

19.5 Das decisões de aplicação de penalidade caberão recurso administrativo, nos termos dos Art. 166 e 167 da Lei Federal nº 14.133/21, observados os prazos nele fixados, que deverá ser dirigido à autoridade competente.

20. DAS DISPOSIÇÕES GERAIS

20.1 Os pedidos de vistas acerca desta licitação, feitos pelos participantes do processo, deverão ser realizados pelo seguinte e-mail: licitacoes@itagimirim.ba.gov.br;

20.2 É facultado ao Agente de Contratação ou à autoridade superior, em qualquer fase desta licitação, promover diligência destinada a esclarecer ou complementar a instrução do processo, nos termos do art. 64, da Lei nº 14.133/21;

20.3 Havendo a necessidade de envio de documentos complementares, necessários à confirmação daqueles exigidos neste Edital e já apresentados, o proponente será convocado a encaminhá-los, via sistema, sob pena de desclassificação/inabilitação, no prazo mínimo de 2 (duas) horas, conforme estabelecido pelo Agente de Contratação no momento da convocação;



20.4 A norma disciplinadora desta licitação será sempre interpretada em favor da ampliação da disputa entre os participantes, desde que não comprometam o interesse da Administração, a finalidade e a segurança da contratação;

20.5 O proponente que vier a ser contratado ficará obrigado a aceitar, nas mesmas condições contratuais, os acréscimos ou supressões sobre o valor inicial do contrato que se fizerem necessários, por conveniência do Contratante, dentro do limite permitido pelo art 125 da Lei nº 14.133/21;

20.6 A participação na presente licitação implicará na aceitação integral e irretratável dos termos deste Edital, seus anexos, bem como a observância dos regulamentos administrativos;

20.7 Todas as informações/alterações relativas ao presente certame serão postadas nos endereços eletrônicos: <https://licitacao.itagimirim.ba.gov.br/> e <https://licitanet.com.br>, sendo de exclusiva responsabilidade do interessado o seu acompanhamento;

20.8 A revogação ou anulação da licitação observará os procedimentos e normas previstas no art. 71 da Lei Federal nº 14.133/21.

Irismar Leal Silva

Secretaria Municipal De Assistência Social

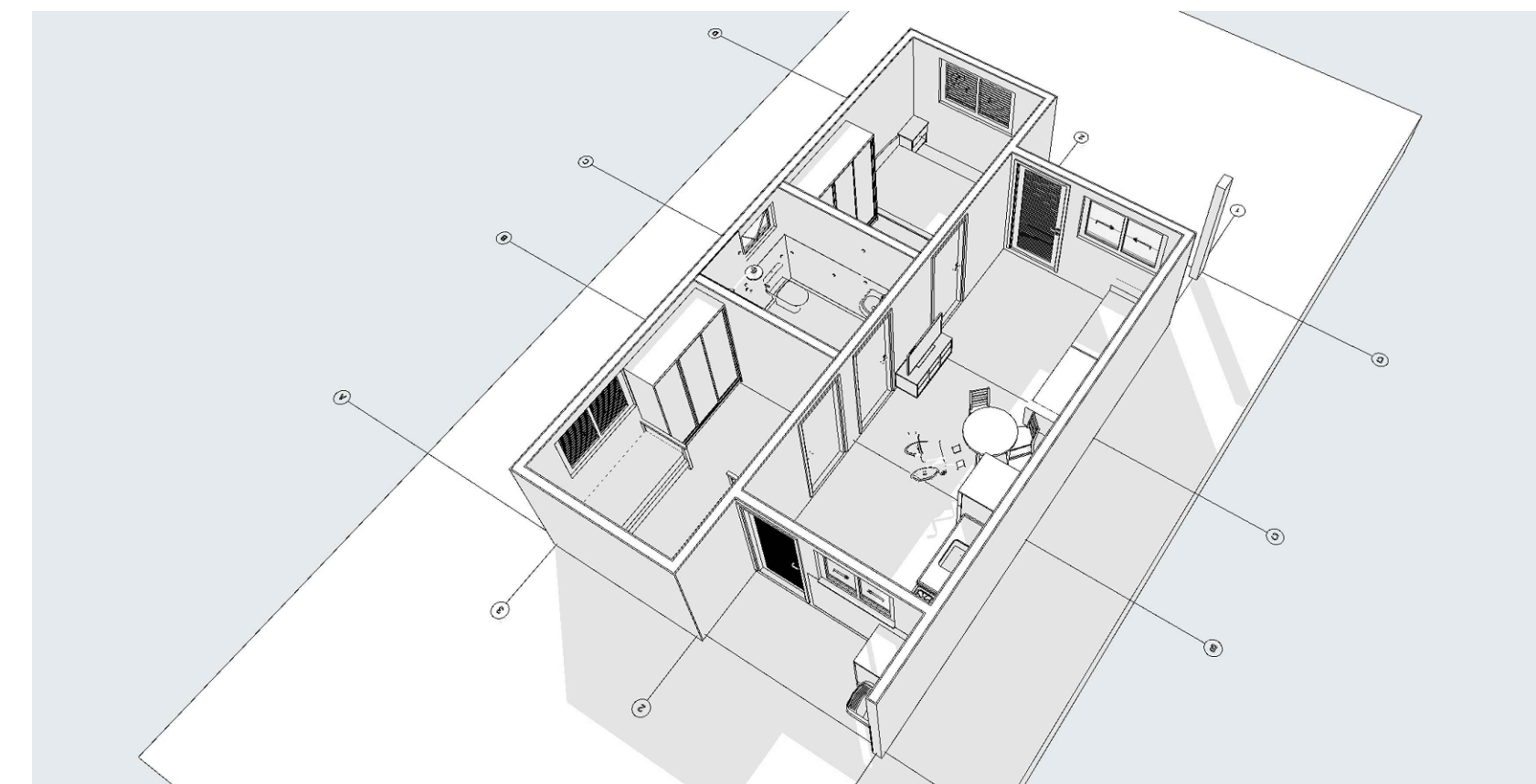
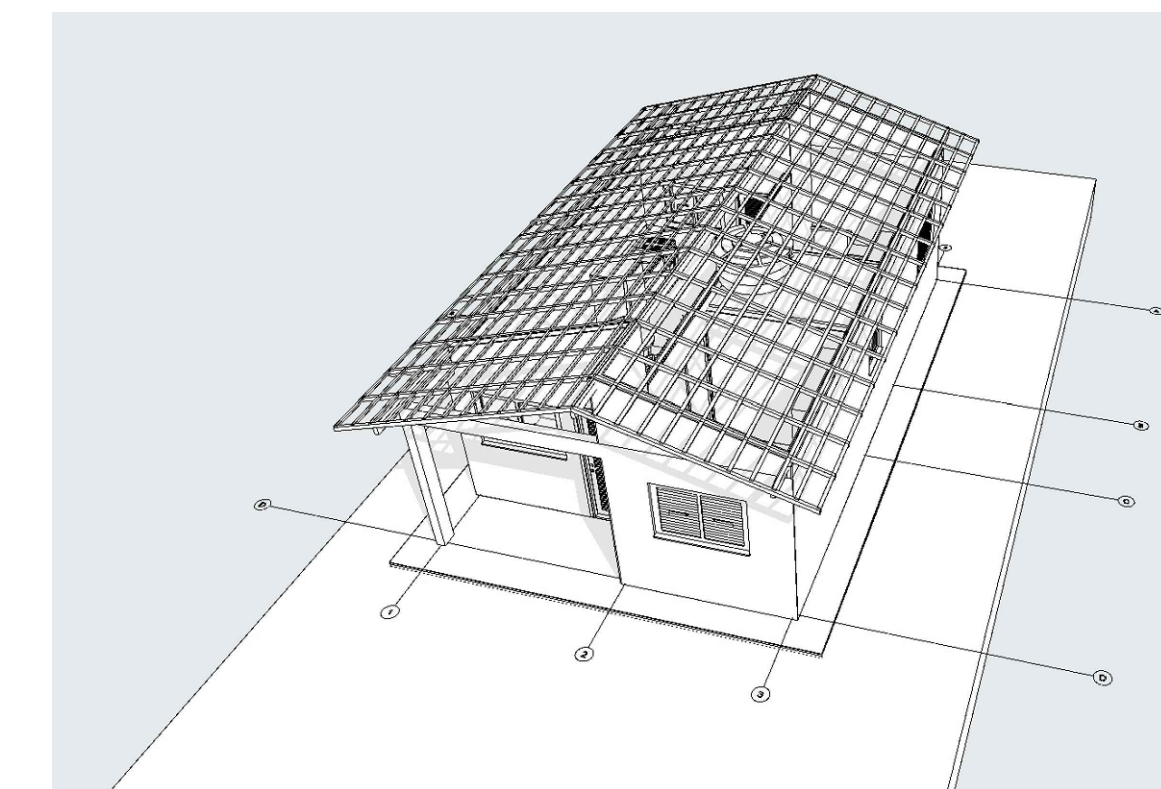
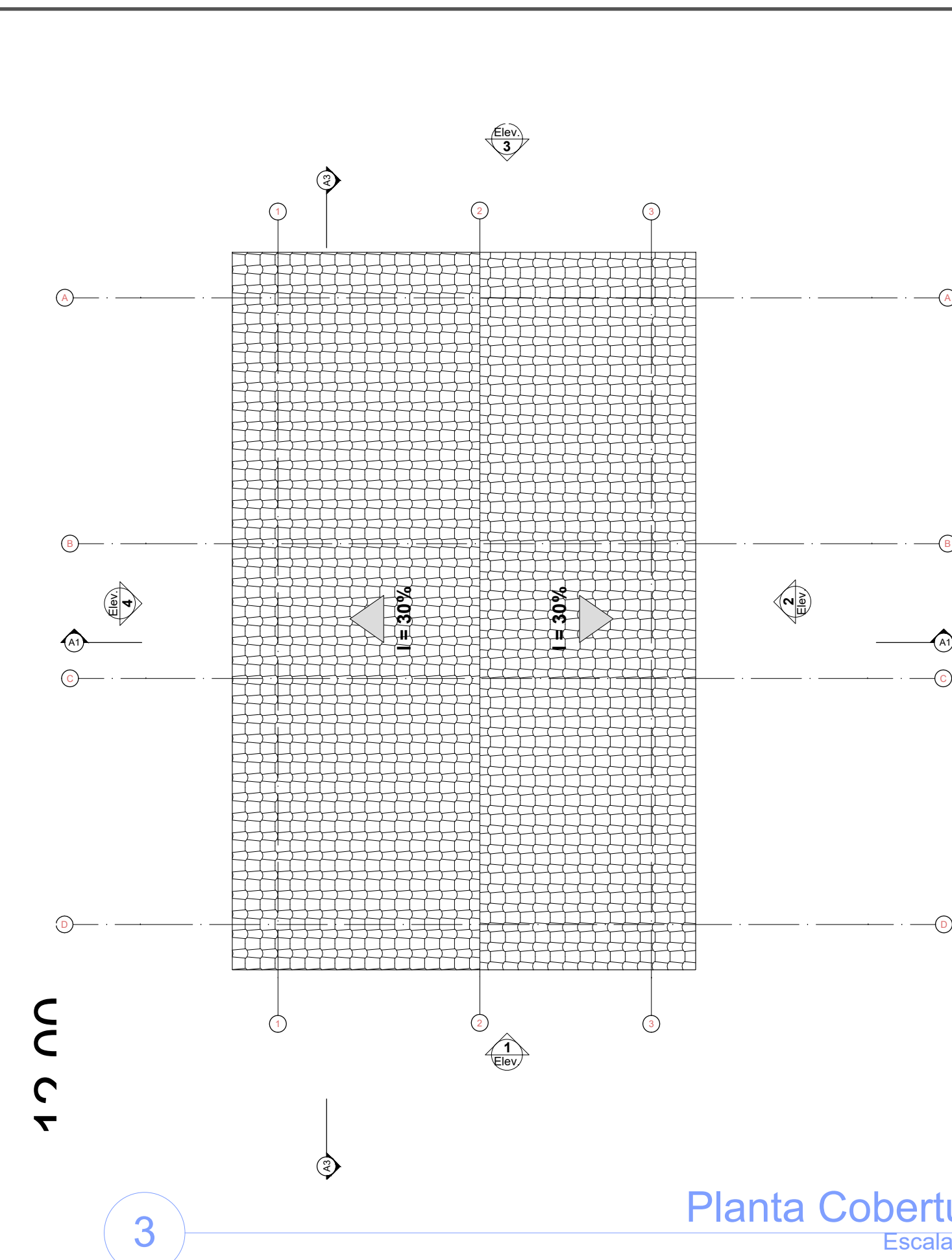
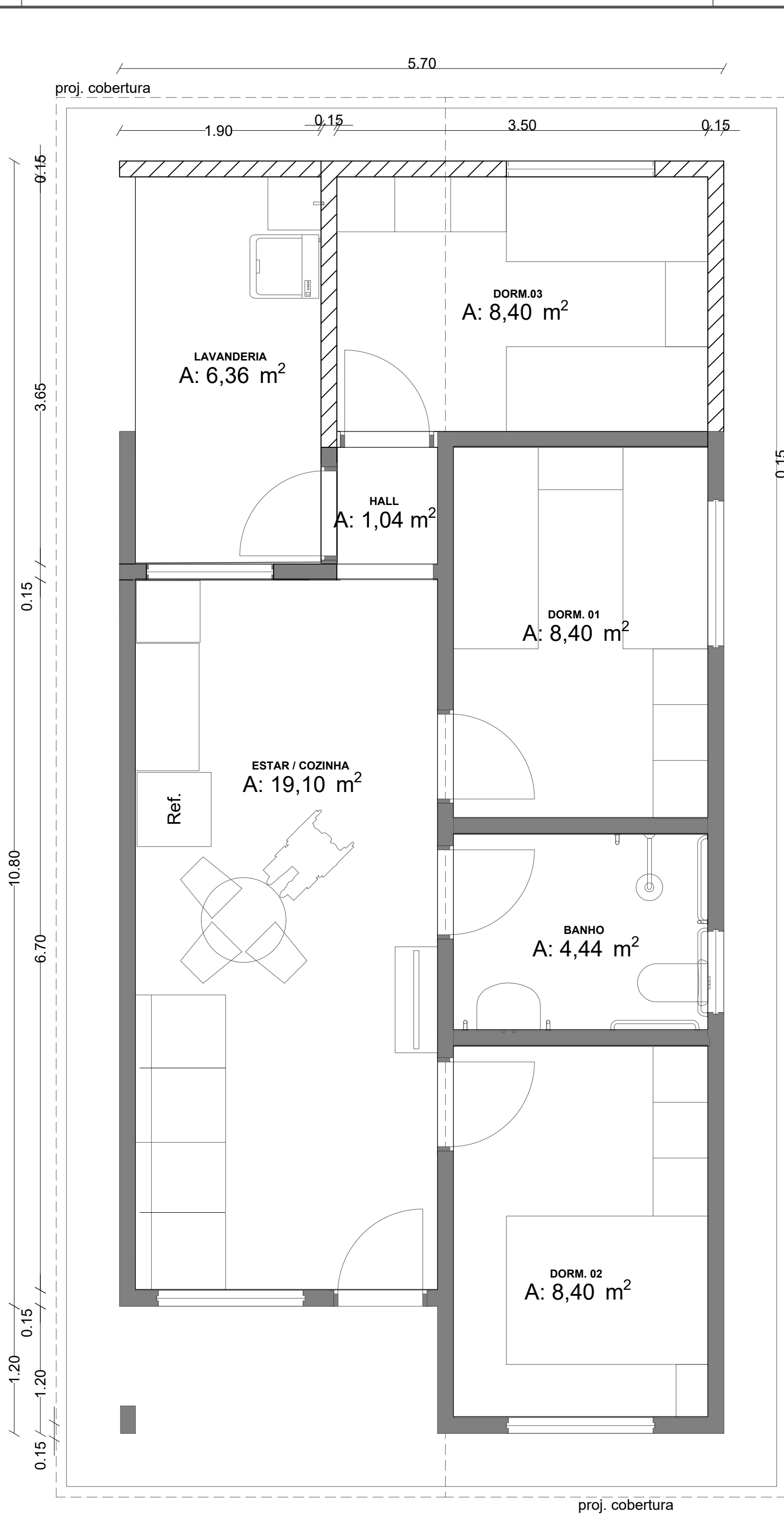
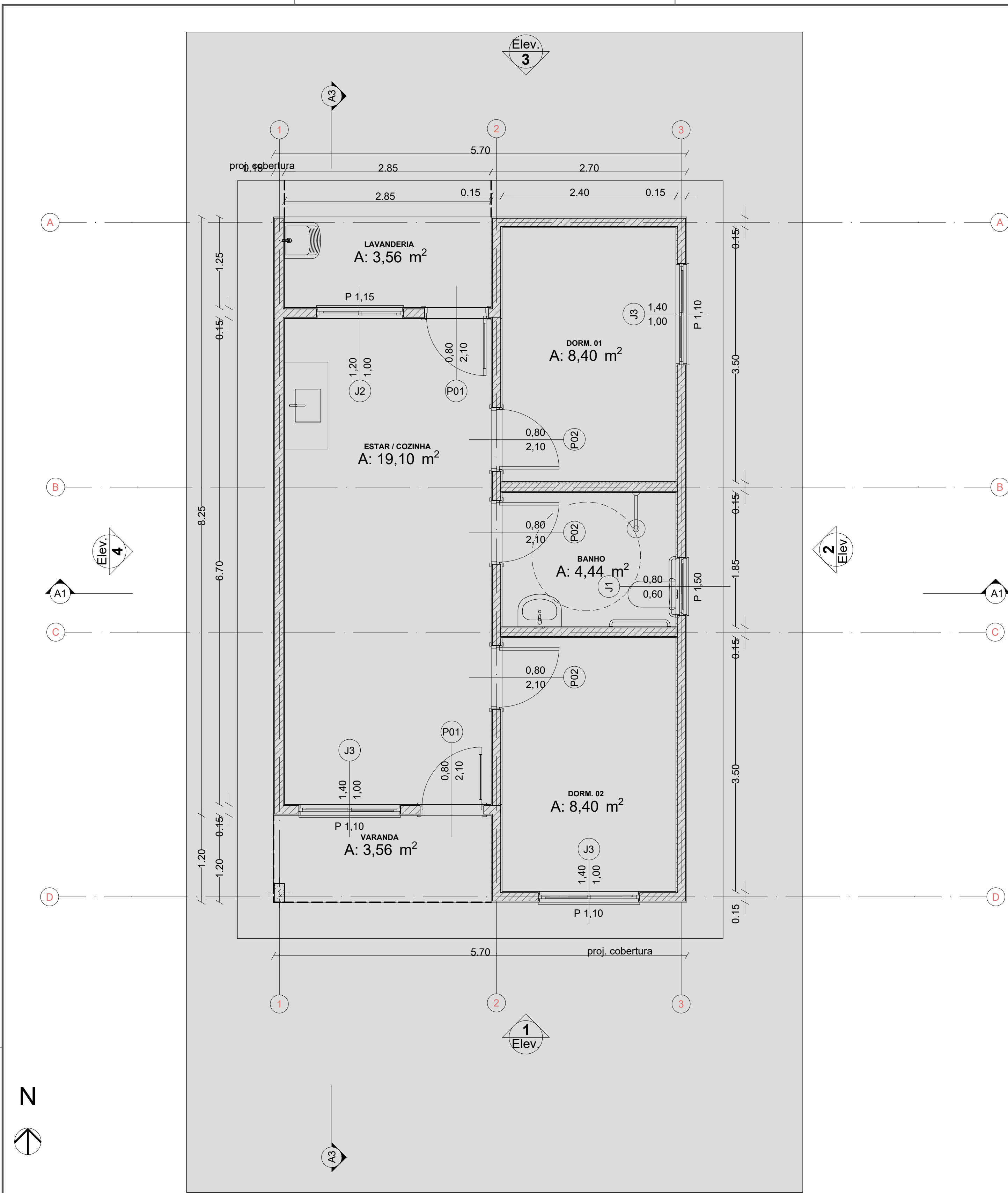

REV.	DESCRIÇÃO	MODIFICADO POR	DATA

Quadro de Áreas			
Piso de Origem	Cômodo	Área Medida	
Nível 0,00	01	ESTAR / COZINHA	19,10
	02	DORM. 01	8,40
	03	BANHO	4,44
	04	DORM. 02	8,40
	05	VARANDA	3,56
	06	LAVANDERIA	3,56
		47,46 m²	

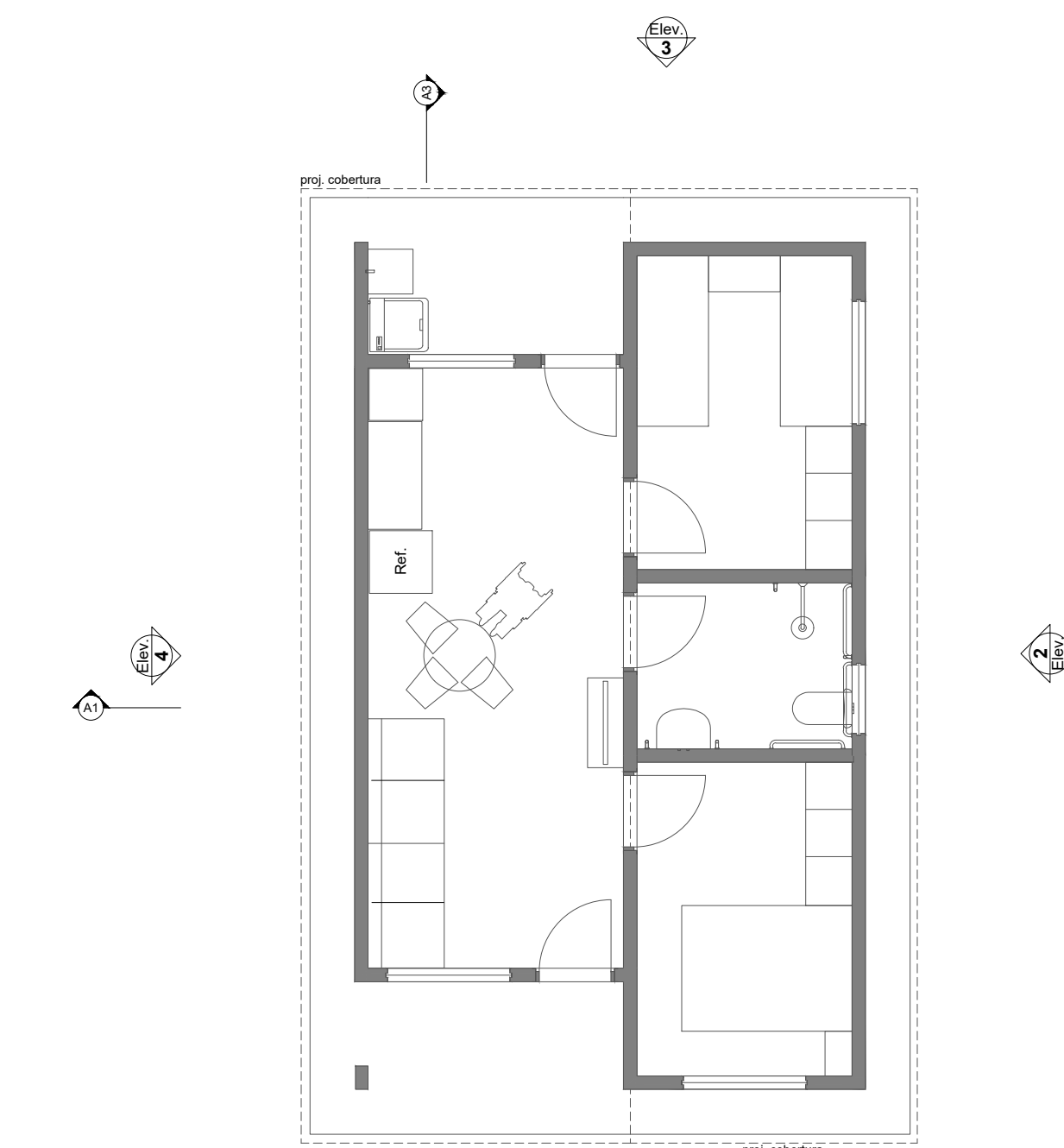

2 SUJEÇÃO AMPLIAÇÃO
ESCALA: 1:50

1 LAYOUT
1:100

0 Planta Térreo
1:50

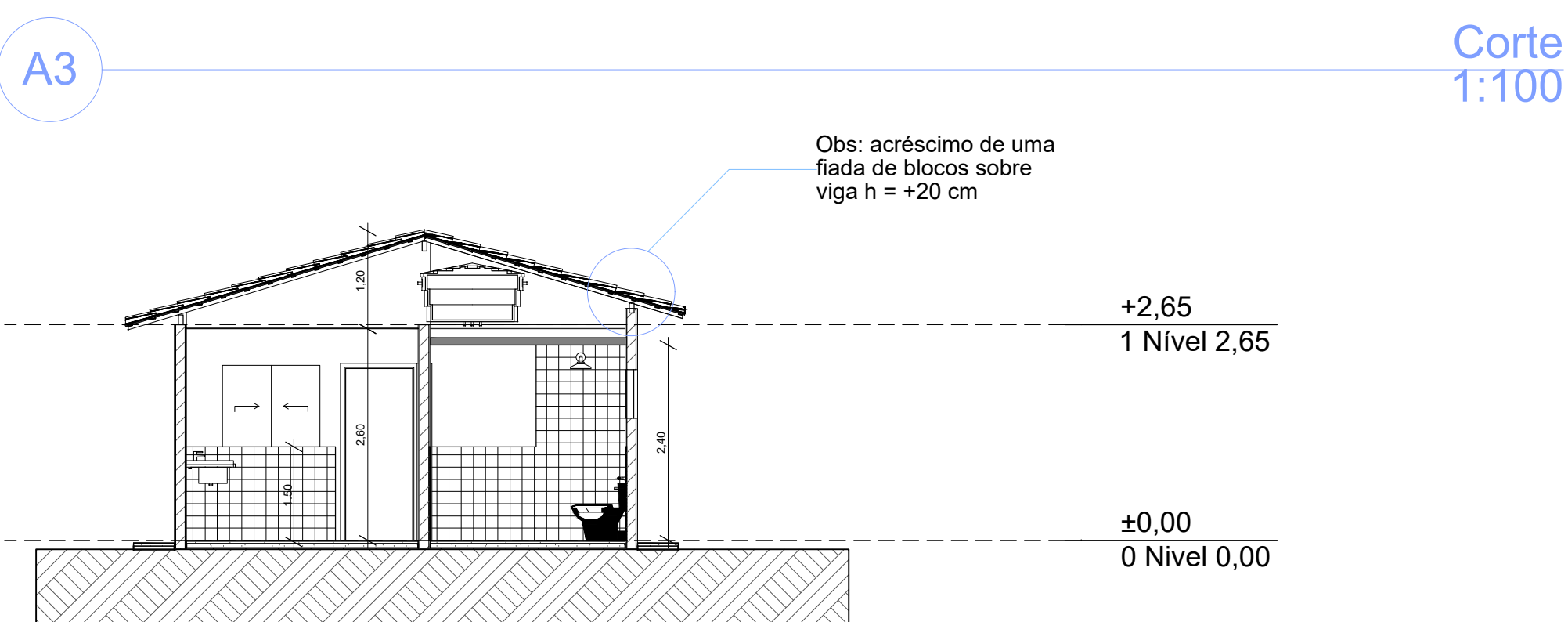
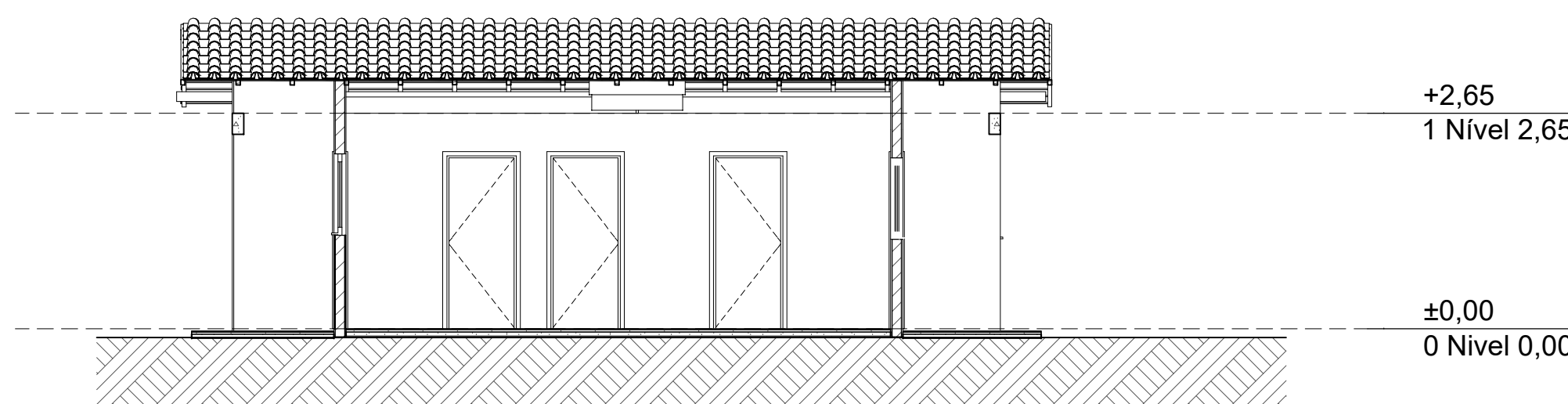

A1 Corte
1:100

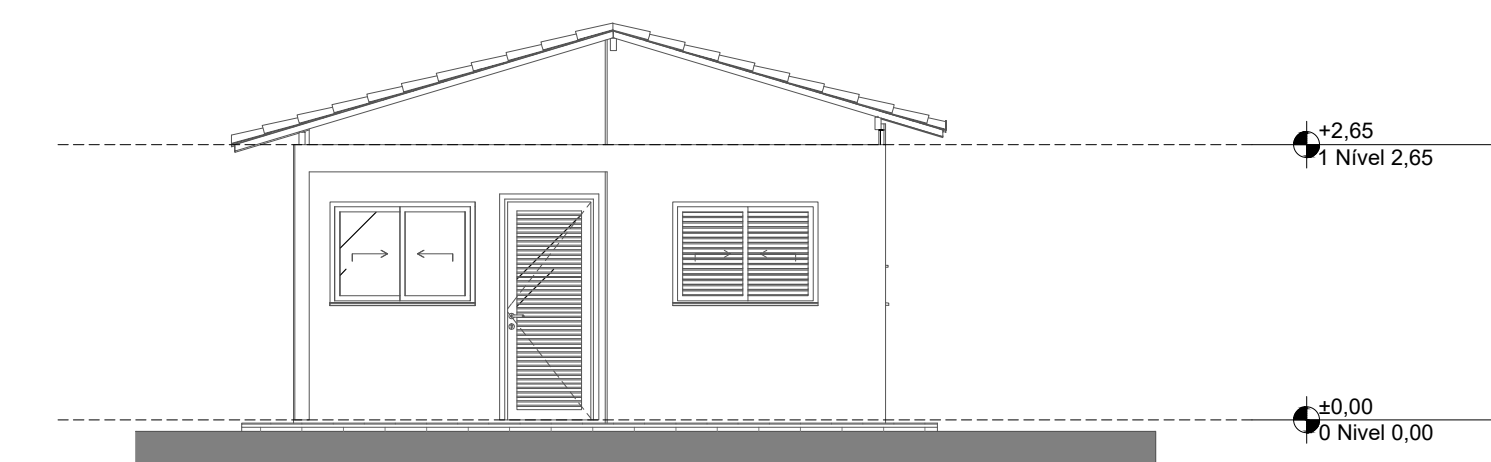

1 Elevação Frontal
1:100

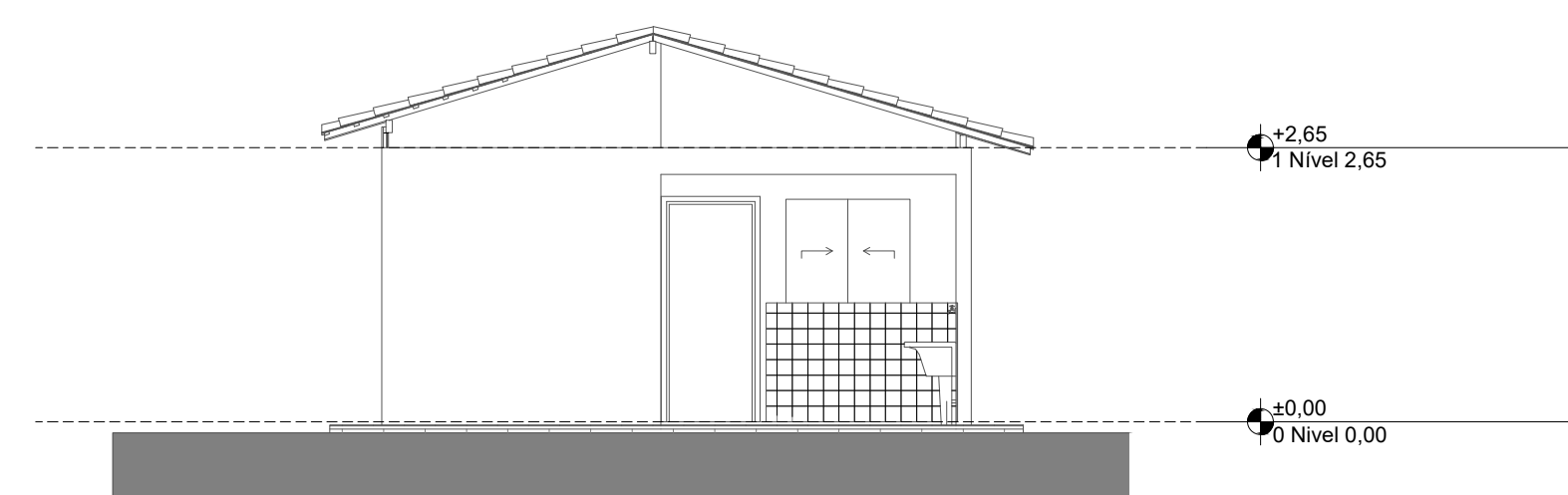

3 Elevação Posterior
1:100

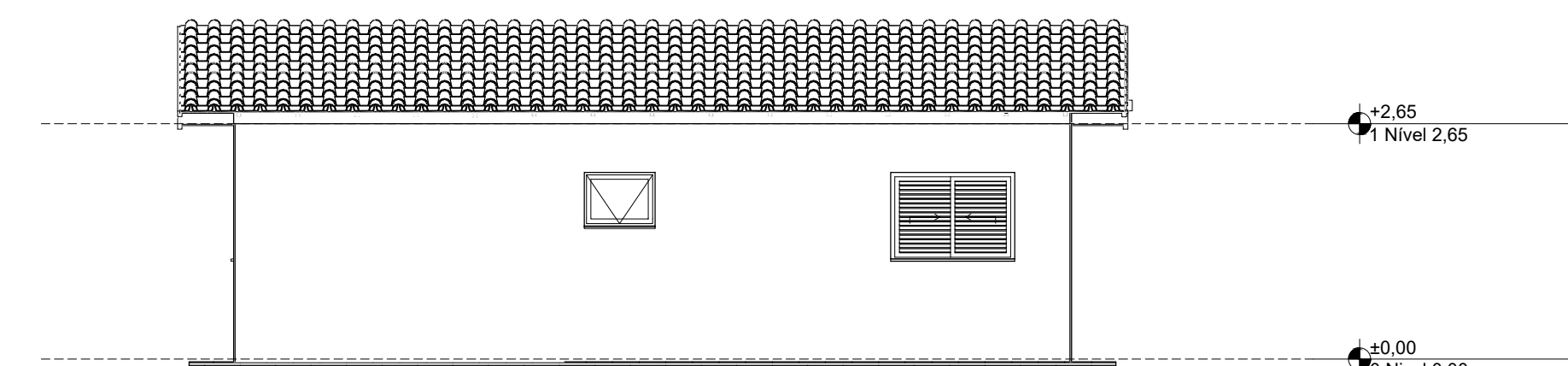

2 Lateral Direita
1:100

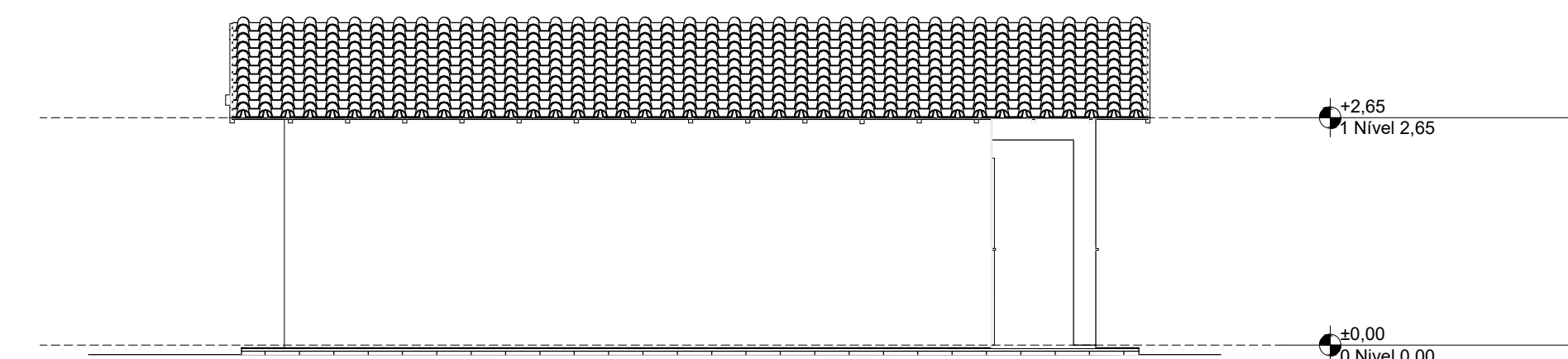

4 Lateral Esquerda
1:100

REFERENTE A PROPOSTA Nº 39233/2025 MCIDADES ART: Nº BA20251300788

DATA	REVISÃO	DESCRIÇÃO
OBRA: CONSTRUÇÃO DE UNIDADES HABITACIONAIS DO PROGRAMA MINHA CASA MINHA VIDA, FMSB SUB SO NO MUNICÍPIO DE ITAGIMIRIM - BA		
PRANCHA: PROJETO PROJETO ARQUITETONICO		ESCALA: INDICADA
CONTEUDO:		
PROPRIETÁRIO: PREFEITURA MUNICIPAL DE ITAGIMIRIM-BA		
ENDEREÇO: RUAS DIVERSAS, S/N, BAIRRO RIELSON LIMA - ITAGIMIRIM-BA		
RESPONSÁVEL TÉCNICO: ALVARO KAIQUE GOMES VIEIRA		
CARIMBO E ASSINATURA:		FOLHA:
PREFEITURA MUNICIPAL DE ITAGIMIRIM CNPJ: 13.634.969/0001-66		01/01
ALVARO KAIQUE GOMES VIEIRA CREA-160.393/D		

ARQUITETONICO

ARQUITETONICO

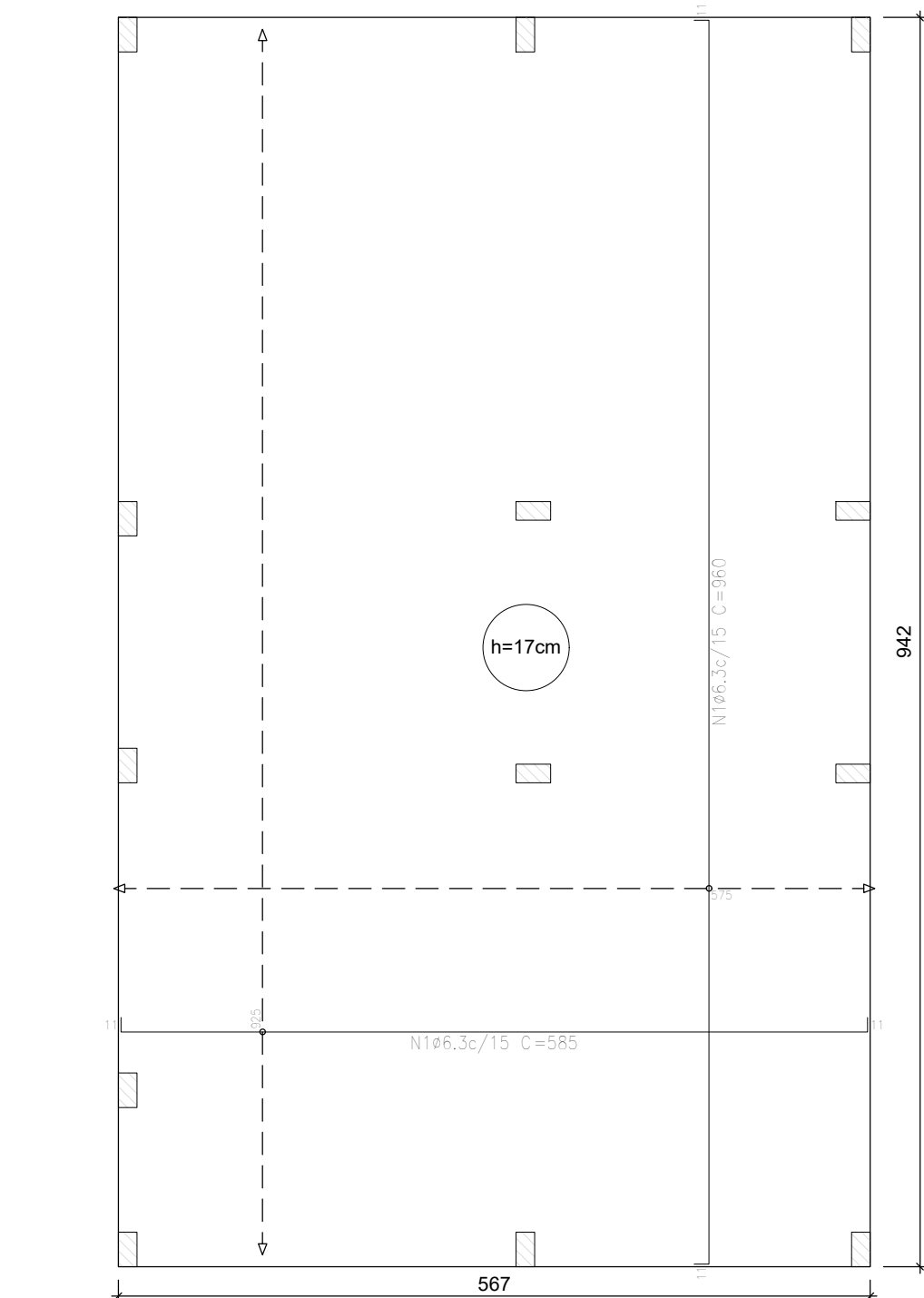

Radier armadura longitudinal e
transversal inferior Nivel 0
escala 1:50

Resumo Aço Térreo	Comp. total (m)	Peso (kg)
Armadura longitudinal inferior		
CA-50 $\phi 6.3$	362.7	89

Resumo Aço Térreo	Comp. total (m)	Peso (kg)
Armadura transversal inferior		
CA-50 $\phi 6.3$	374.4	92

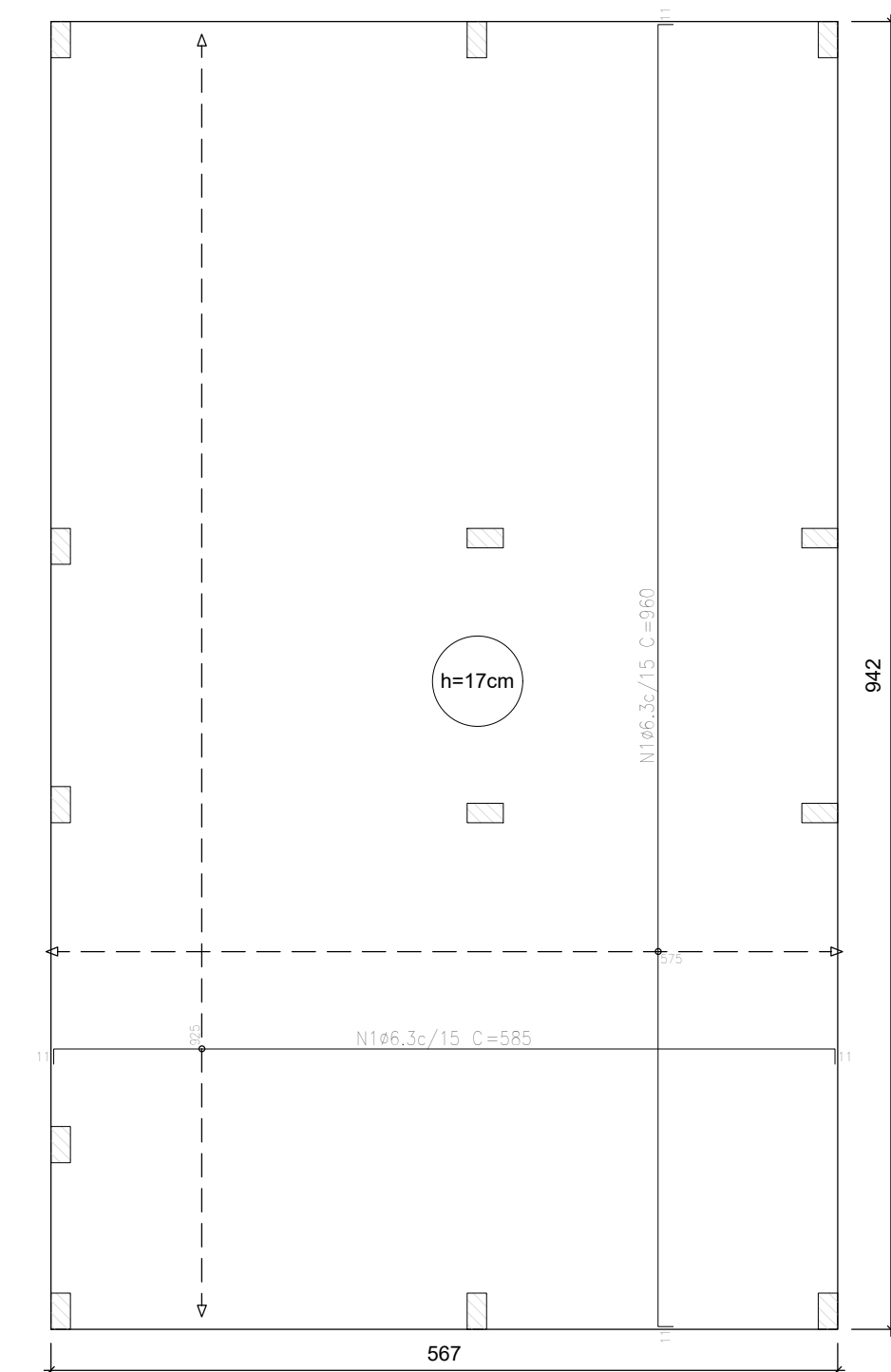

Radier armadura longitudinal e
transversal superior Nivel 0
escala 1:50

Resumo Aço Térreo	Comp. total (m)	Peso (kg)
Armadura longitudinal superior		
CA-50 Ø6,3	362,7	89

Resumo Aço Térreo	Comp. total (m)	Peso (kg)
Armadura transversal superior		
CA-50	ø6.3	374.4
		92

Características dos materiais		
fck (MPa)	Ecs (MPa)	Abatimento (cm)
20	21287	10+2

Dimensão máxima do agregado = 19 mm

Características dos materiais		
fck (MPa)	Ecs (MPa)	Abatimento (cm)
20	21287	10.00

Dimensão máxima do agregado = 19 mm

Vigas - NÍVEL 1 TETO			
Nome	Seção (cm)	Elevação (cm)	Nível (cm)
V1	12x25	0	265
V2	12x25	0	265
V3	12x25	0	265
V4	12x25	0	265
V5	12x25	0	265
V6	12x25	0	265
V7	12x25	0	265
V8	12x30	0	265
V9	12x25	0	265

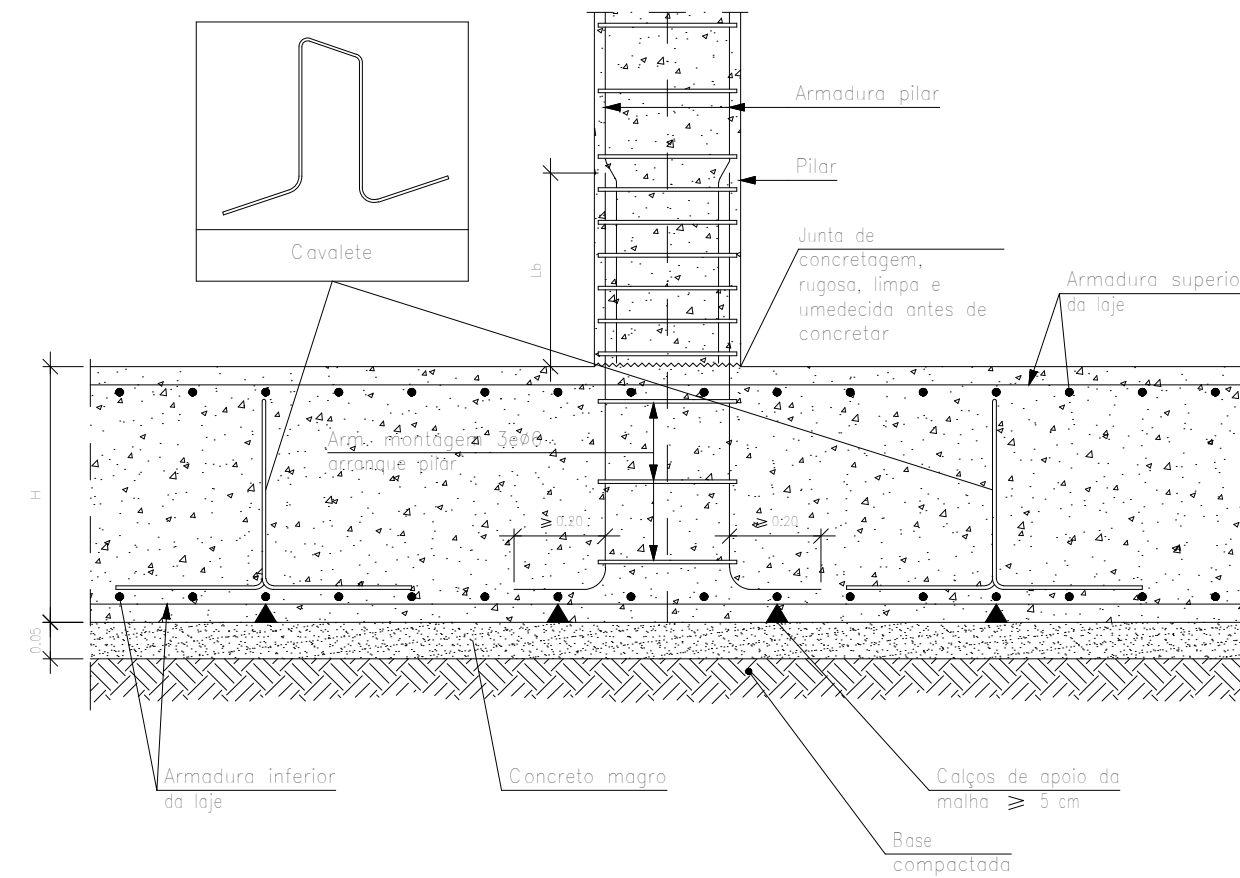

compactada

Detalhe encontro pilar com o radier
escala 1:50

ATENÇÃO: Considerando que o segmento de arranque de pilares em contato com o solo é variável conforme cada local e características de obra, e de forma a atender a NBR 6118/2024 item 7.4.7.6 Tab. 7.2 tópico "d" ([...]) No trecho dos pilares em contato com o solo junto aos elementos de fundação, a armadura deve ter cobrimento nominal $\geq 45\text{mm}$), para aumento de durabilidade, recomenda-se executar a calxaria dos arranques na parte em contato com o solo com afastamento maior.

Arranque dos pilares
escala 1:50

Pos.	Diam.	Q.	Comp. (cm)	Total (cm)	13 (cm)
1	ø10	4	90	360	4680
2	ø5	3	63	189	2457



Corte Y-Y
Esquemático
escala 1:100

Prever eventuais estruturas adicionais de pilares e viga para o telhado, conforme método construtivo empregado.

Forma do pavimento Nivel 1 Teto (Nível 265)
escala 1:50

REFERENTE A PROPOSTA Nº 39233/2025 MCIDADES ART: Nº BA20251300788

DATA	REVISÃO	DESCRIÇÃO

OBRA: CONTRUÇÃO DE UNIDADES HABITACIONAIS DO PROGRAMA MINHA CASA MINHA VIDA, FINS R/S DO NO MUNICÍPIO DE ITAGIRIM - BA		ESCALA: INDICADA
PRANCHA: PROJETO ESTRUTURAL		
CONTEÚDO: PLANTA DE LOCAÇÃO FUNDAÇÃO PLANTA DE FORMAS		
PROPRIETÁRIO: PREFEITURA MUNICIPAL DE ITAGIRIM-BA ENDEREÇO: RUAS DIVERSAS, S/N, BAIRRO RIELSON LIMA - ITAGIRIM-BA RESPONSÁVEL TÉCNICO: ALVARO KAIQUE GOMES VIEIRA CARIMBO E ASSINATURA:		
FOLHA:		ESTRUTURAL
PREFEITURA MUNICIPAL DE ITAGIRIM CNPJ: 13.634.966/0001-66		
ALVARO KAIQUE GOMES VIEIRA CREA: 160.393/0		

ESTRUTURAL

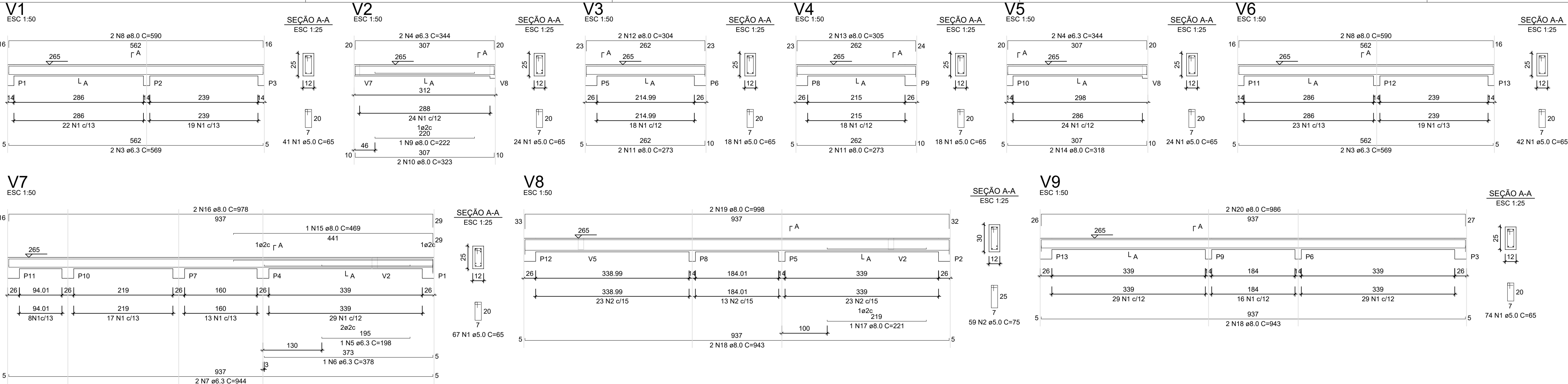

RELAÇÃO DO AÇO - VIGAS NÍVEL 1 TETO						
	V1 V4 V7	V2 V5 V8	V3 V6 V9			
AÇO	N	DIAM (mm)	QUANT	C.UNIT (cm)	C.TOTAL (cm)	
CA60	1	5.0	308	65	20020	
CA50	2	5.0	59	75	4425	
	3	6.3	4	569	2276	
	4	6.3	4	344	1376	
	5	6.3	1	198	198	
	6	6.3	1	378	378	
	7	6.3	2	944	1888	
	8	8.0	4	590	2360	
	9	8.0	1	222	222	
	10	8.0	2	325	646	
	11	8.0	4	273	1092	
	12	8.0	2	304	608	
	13	8.0	2	305	610	
	14	8.0	2	318	636	
	15	8.0	1	469	469	
	16	8.0	2	378	1556	
	17	8.0	1	221	221	
	18	8.0	4	943	3772	
	19	8.0	2	988	1986	
	20	8.0	2	988	1972	

RESUMO DO AÇO				
AÇO	DIAM (mm)	C.TOTAL (m)	PESO + 0%	
CA50	6.3	61.2	(kg)	15
CA60	8.0	165.6	(kg)	65.3
	5.0	244.5		37.7
PESO TOTAL (kg)				
CA50	80.3			
CA60	37.7			
Volume de concreto (C-20) = 1,78 m³ Área de forma = 32,67 m²				

ATENÇÃO:
Prever armaduras de esperas e respectivos pilares de amarração das paredes laterais junto ao telhado (oitão), conforme método construtivo empregado.

Prever eventuais estruturas adicionais de pilares e viga para o telhado, conforme método construtivo empregado.

Armação positiva das lajes do pavimento Nivel 1 Teto
escala 1:50

Planta de vigotas pré-moldadas
escala 1:50

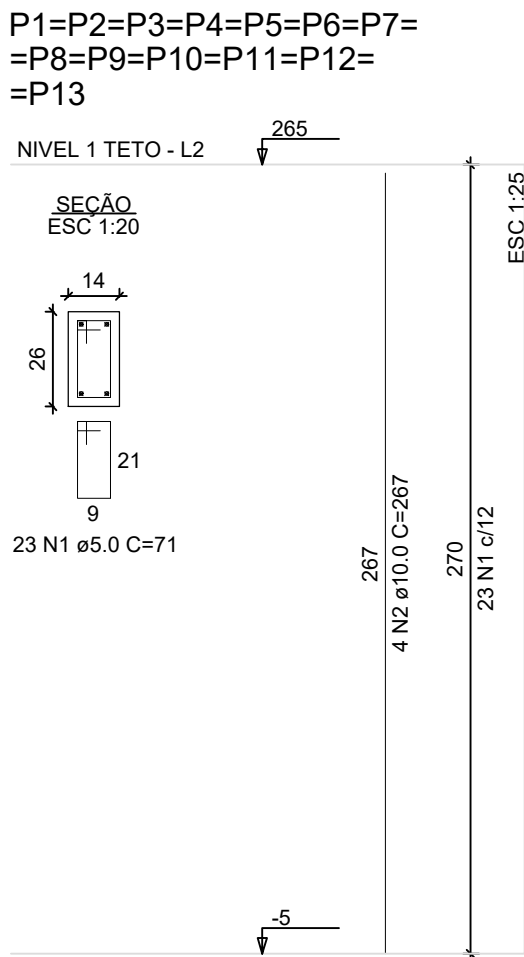

RELAÇÃO DO AÇO - PILARES NÍVEL 1 TETO					
13xP1					
AÇO	N	DIAM (mm)	QUANT	C.UNIT (cm)	C.TOTAL (cm)
CA60	1	5.0	289	71	21229
CA50	2	10.0	52	267	13864
RESUMO DO AÇO					
AÇO	DIAM (mm)	C.TOTAL (m)	PESO + 0%		
CA50	10.0	138.8	(kg)	85.6	
CA60	5.0	212.3		32.7	
PESO TOTAL (kg)					
CA50	85.6				
CA60	32.7				
Volume de concreto (C-20) = 1,28 m³ Área de forma = 28,08 m²					

REFERENTE A PROPOSTA N° 39233/2025 MCIDADES ART: N° BA20251300788

DATA	REVISÃO	DESCRIÇÃO
OBRA: CONSTRUÇÃO DE UNIDADES HABITACIONAIS DO PROGRAMA MINHA CASA MINHA VIDA, FINIS SUB SO NO MUNICÍPIO DE ITAGIMIRIM - BA		
PRANCHA: PROJETO ESTRUTURAL		ESCALA: INDICADA
CONTEUDO: PLANTA DE ARMADURAS NÍVEL 1 TETO		
PROPRIETÁRIO: PREFEITURA MUNICIPAL DE ITAGIMIRIM-BA		
ENDEREÇO: RUAS DIVERSAS, S/N, BAIRRO RIELSON LIMA - ITAGIMIRIM-BA		
RESPONSÁVEL TÉCNICO: ALVARO KAIQUE GOMES VIEIRA		
CARIMBO E ASSINATURA:	FOLHA:	
PREFEITURA MUNICIPAL DE ITAGIMIRIM CNPJ: 13.634.969/0001-66	02/02	
ALVARO KAIQUE GOMES VIEIRA CREA: 160.33030		

ESTRUTURAL

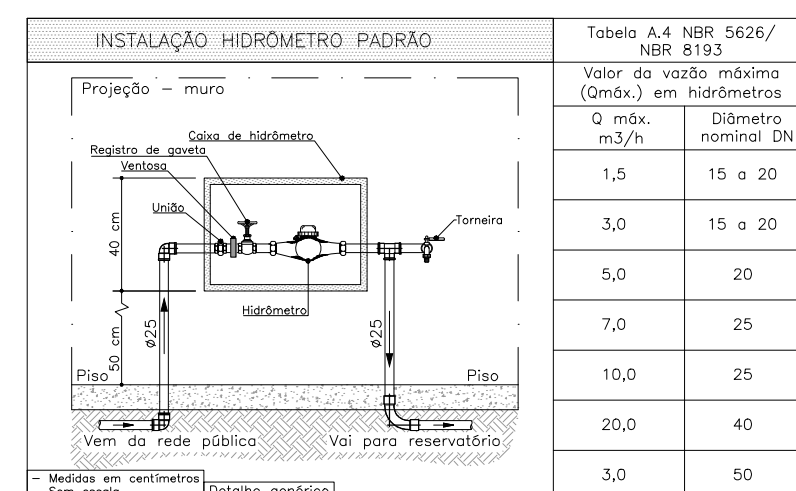
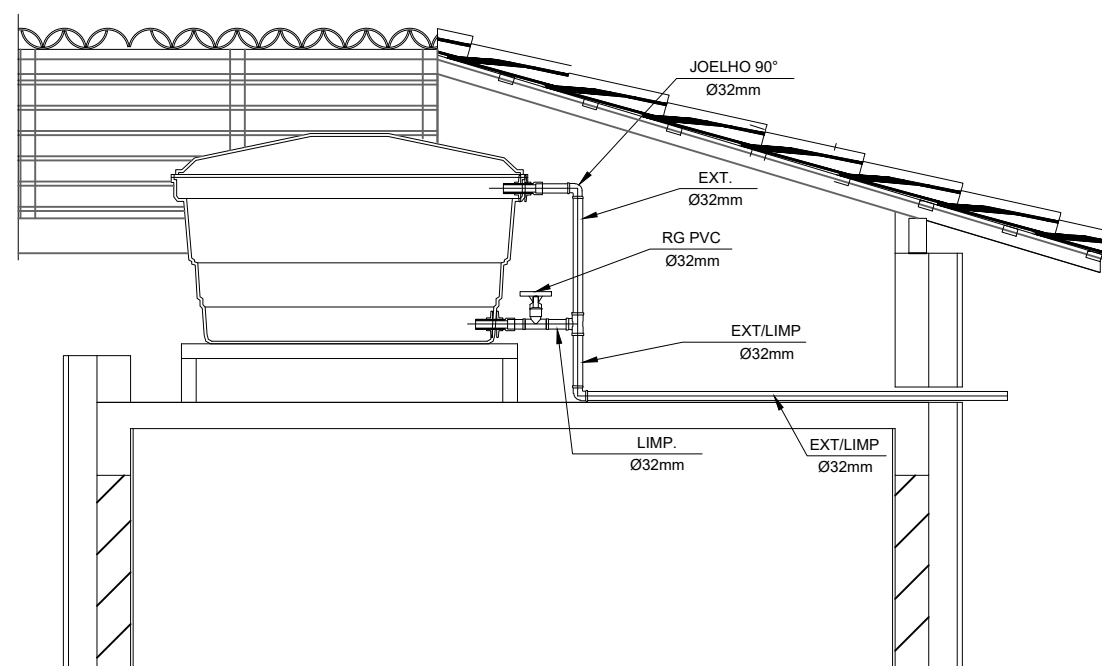
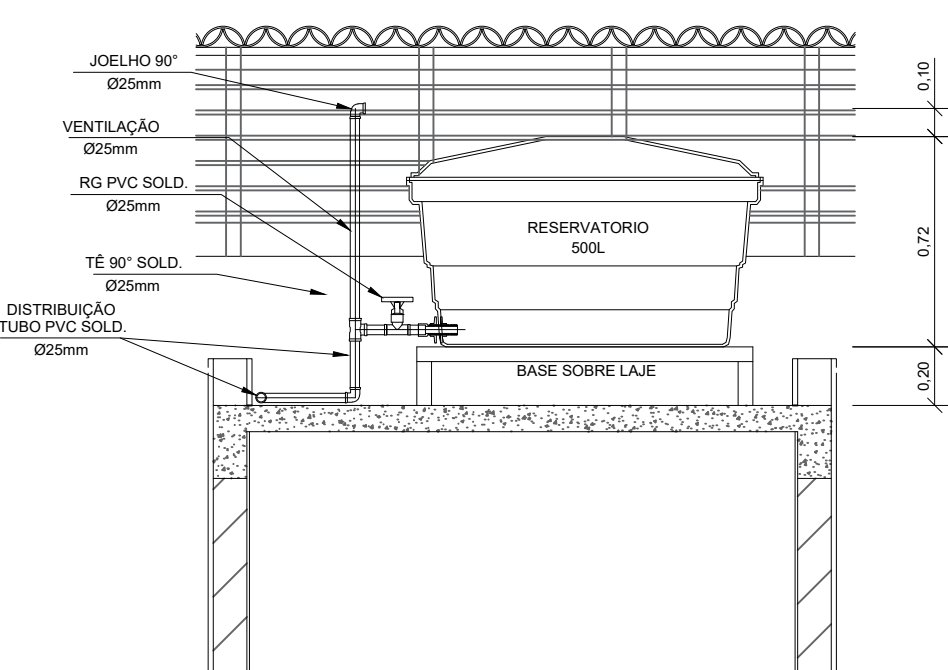
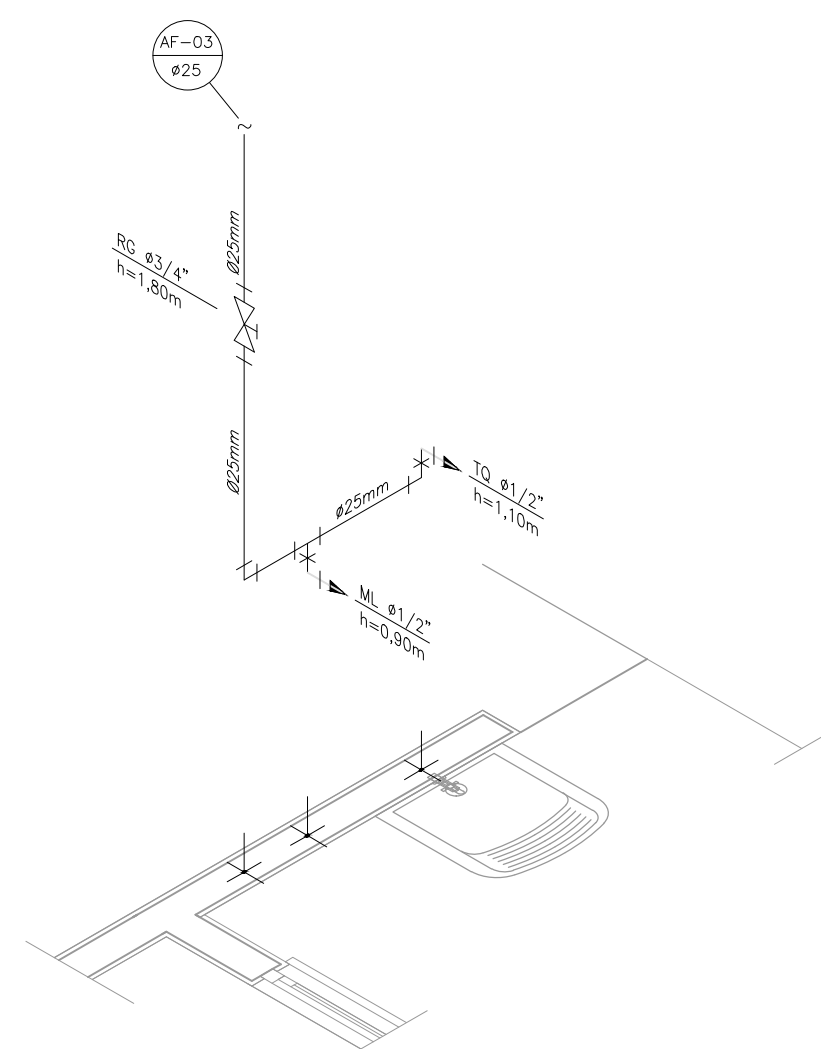
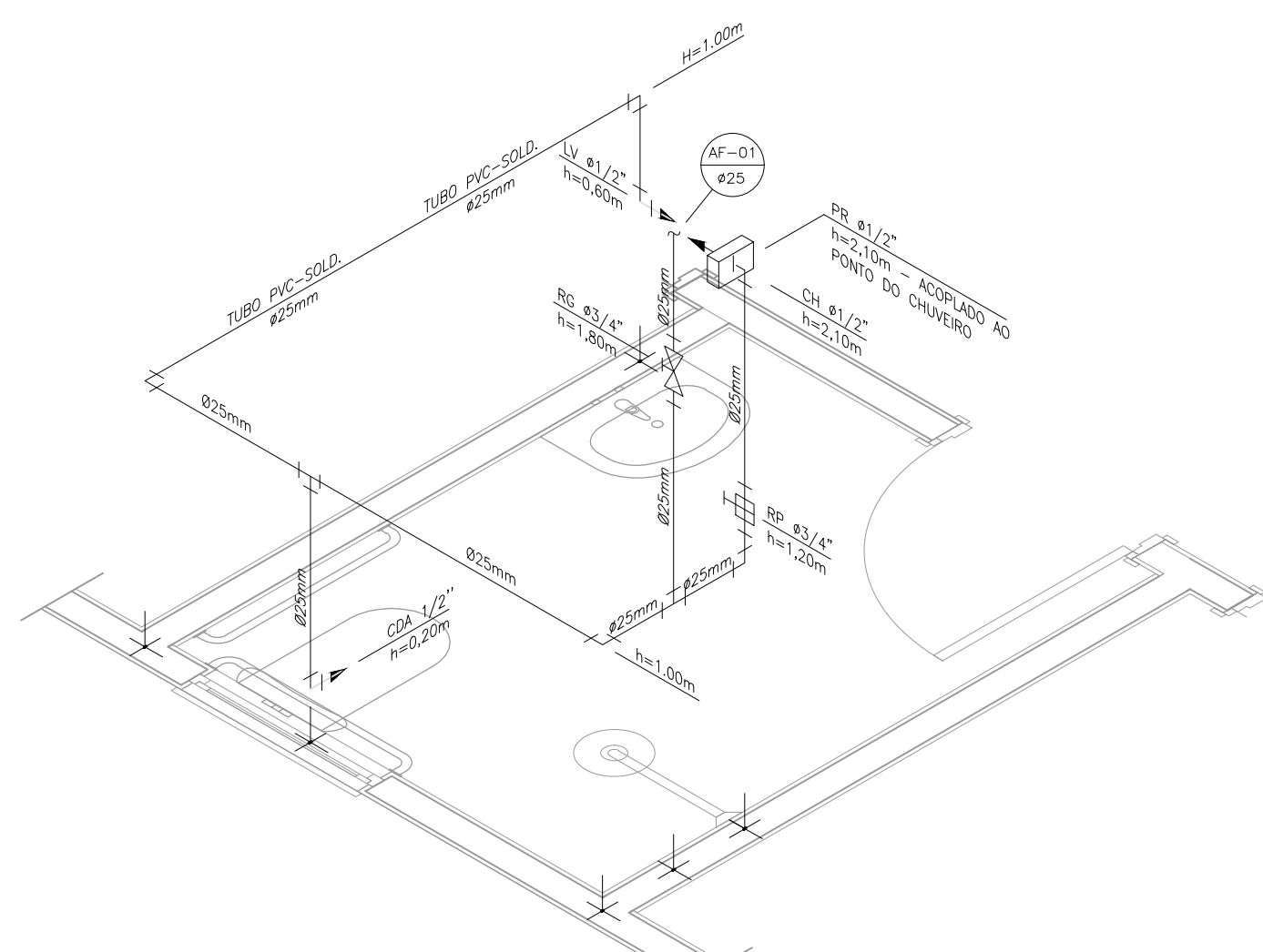
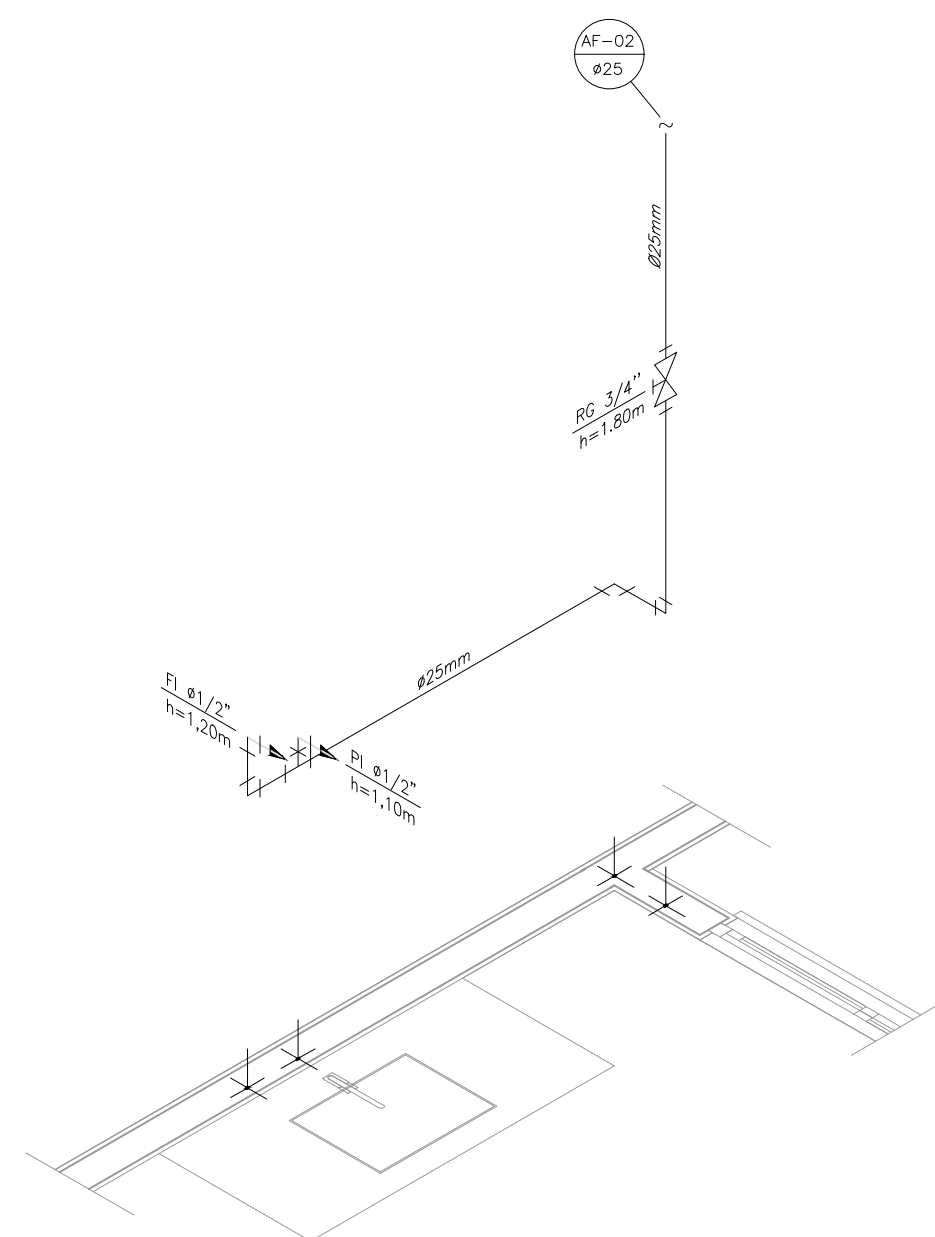
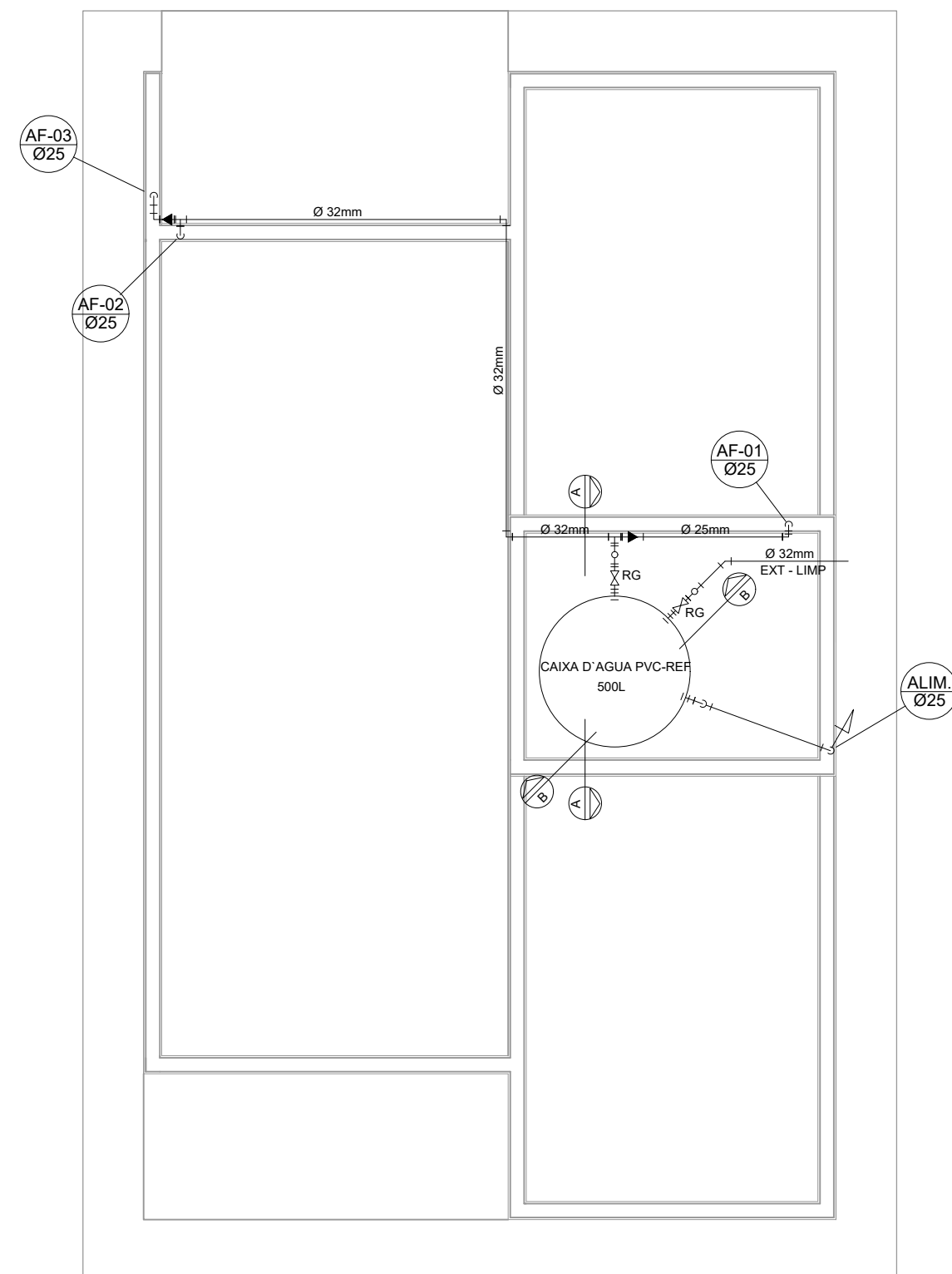
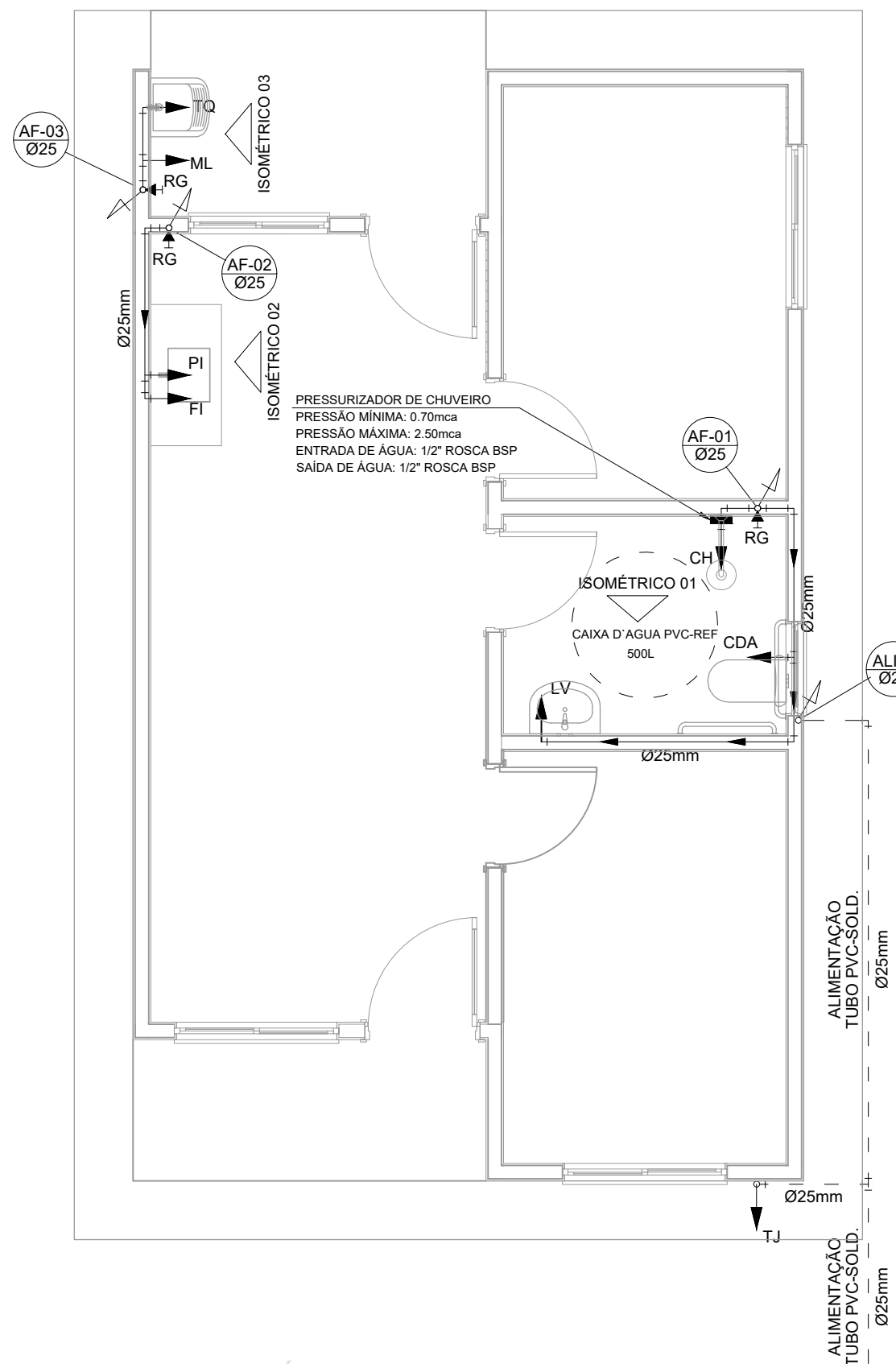

NOTAS

NOTAS GERAIS:

1.0 -As instalações de água fria deverão obedecer as normas da ABNT: NBR 5626 de NOV./1982 e atender as exigências técnicas mínimas de higiene, segurança, economia e conforto dos usuários.

2.0 -Foi projetado um sistema de alimentação de forma indireta abastecida pela rede da concessionária que contará com três reservatórios, sendo um inferior com capacidade de 8.670l e, os outros dois, elevados com capacidade de 2.500l cada um, totalizando 13.670l. O sistema de alimentação deverá ser instalado de modo a manter a vazão máxima do tubo alimentador da concessionária considerando sua seção plena.

3.0 -Deverão ser utilizados nos pontos de saídas dos sub-ramais conexões (tais como: joelhos, luvas ou tês onde indicadas) da série azul com bucha de latão nos bitolas conforme dimensionadas em projeto.

4.0 -Foi adotado o uso de caixa de descarga acoplada em todo projeto.

5.0 -QUANTO AOS TUBOS E CONEXÕES:

5.1 -Tubos e conexões em PVC-SOLDÁVEL.

5.1.1 –Foram considerados tubos e conexões em pvc-soldável da marca TIGRE ou similar, em todo o projeto exceto onde indicado.

5.1.2 – Todos os diâmetros estão em milímetros conforme projeto exceto onde indicado.

5.1.3 -Deverão ser utilizados metais sem acabamentos em lugares como barrilete e caixa de registro da marca DECA modelo 1502 B ou similar da FABRIMAR.

5.1.4.1 -MODO DE SOLDAGEM:

a - Verificar se a bolsa da conexão e a ponta dos tubos a ligar estão perfeitamente limpas e por meio de uma lixa N°100 tirar o brilho das superfícies a serem soldadas, com o objetivo de melhorar a condição de ataque do adesivo.

b - Limpar as superfícies ligadas com solução limpadora eliminando as impurezas e gorduras que poderão impedir a posterior ação do adesivo.

c - Proceder a distribuição uniforme do adesivo nas superfícies tratadas. Aplicar o adesivo primeiro na bolsa e, depois, na ponta.

d - O adesivo não deve ser aplicado em excesso, pois tratando-se de um solvente ele origina um processo de dissolução do material.
O adesivo não serve para preencher espaços ou fechar furos.

e - Encaixar as extremidades e remover o excesso de adesivo.

f - Observar que o encaixe seja bastante justo (quase impraticável sem o adesivo) pois sem pressão não se estabelece a soldagem. Aguarde o tempo de soldagem de 12 horas, no mínimo, para colocar a rede em carga (pressão).

5.1.4.2 -QUANTO A EXECUÇÃO DAS JUNTAS-SOLDAS:

5.1.4.3 –LISTA DE MATERIAIS:

- a -Lixa de pano Nº100
- b -Arco de serra
- c -Lima
- d -Estopa branca
- e -Solução limpadora
- f -Adesivo plástico
- g -Fita veda rosca (para os pontos em contatos com rosca)

5.1.5 -Instale sempre tubos e conexões de uma mesma marca, dessa forma evitaremos problemas de folgas ou dificuldade de encaixe que poderão surgir.

5.2 -Os diâmetros dos tubos e conexões de pvc-soldável correspondem aos diâmetros externos dessa forma os tubos em pvc-soldável correspondem em polegadas aos diâmetros abaixo relacionados:









PVC-SOLDÁVEL (mm)	PVC-ROSCÁVEL (Ø)	FERRO GALVANIZADO (Ø)
20	1/2"	1/2"
25	3/4"	3/4"
32	1"	1"
40	1.¼"	1.¼"
50	1.½"	1.½"
60	2"	2"

5.3 -Ao realizar a junção do tubo em pvc-soldável e tubos em pvc-roscável, deverá ser realizado com o uso de adaptador liso e rosca.

5.4 -Não é permitido em hipótese alguma o uso de aquecimento para a fabricação de bolsas ou curvas devendo ser utilizado as conexões apropriadas como: luva simples, luva de correr e curvas conforme necessário.

5.5 – Todas as cotas estão em metros.

LEGENDA

AF	Coluna de Água Fria
AUM.	Tubulação de Alimentação
DIST.	Tubulação de Distribuição
T.B.	Torneira de Boia
LV	Ponto de água para lavatório
CDA	Ponto de água para Caixa de descarga acoplada
TS	Ponto de água
TL	Ponto de água para torneira de limpeza
TJ	Ponto de água para torneira de jardim
PR	Pressurizador (acoplado ao ponto do chuveiro)
RG 	Registro de Caveta
DN/Ø	Diâmetro nominal das peças
f 	Luva L.R.A. com bucha de latão 25x1/2"
f 	Joelho L.R.A. com bucha de latão 25x1/2"
	Prumada que desce
	Prumada que sobe
	Bucha de Redução
	Nomenclatura da tubulação
	Numeração da tubulação
	Diâmetro da tubulação
————	Tubulação de água fria pela parede ou teto
-----	Tubulação de água fria pelo piso

OBSERVAÇÕES

ATENÇÃO:
Exemplo de projeto Hidrosanitário para edificações do Novo PAC
FHNS Sub50 - Portaria 1416 / 2023.
Uso facultado, desde que revisado por responsável técnico, com a
devida emissão de ART/RRT/TRT, e adequado às particularidades de
cada obra.

REFERENTE A PROPOSTA Nº 39233/2025 MCIDADES ART: Nº BA20251300788

[illegible]



PO - PLANILHA ORÇAMENTÁRIA
Orçamento Base para Licitação - OGU

Grau de Sigilo
#PUBLICO

Nº OPERAÇÃO 0	Nº TransfereGOV 039233	PROPONENTE / TOMADOR PREFEITURA MUNICIPAL DE ITAGIMIRIM-BA	APELIDO DO EMPREENDIMENTO Casa térrea acessível, 2 quartos, Autil=47,46m², conforme Portaria MCID 1416/2023			
LOCALIDADE SINAPI SALVADOR	DATA BASE 09-25 (DES.)	DESCRIÇÃO DO LOTE CONSTRUÇÃO DE UNIDADES HABITACIONAIS DO PROGRAMA MINHA	MUNICÍPIO / UF ITAGIMIRIM/BA	BDI 1 29,73%	BDI 2 0,00%	BDI 3 0,00%

Item	Fonte	Código	Descrição	Unidade	Quantidade	Custo Unitário (sem BDI) (R\$)	BDI (%)	Preço Unitário (com BDI) (R\$)	Preço Total (R\$)	
CONSTRUÇÃO DE UNIDADES HABITACIONAIS DO PROGRAMA MINHA CASA MINHA VIDA, FHNIS SUB 50 NO MUNICÍPIO DE										2.871.608,59
1.			CONSTRUÇÃO DE HABITAÇÃO DE INTERESSE SOCIAL - HIS - PADRÃO POPULAR					-	2.871.608,59	
1.1.			SERVIÇOS PRELIMINARES					-	143.689,59	
1.1.0.0.1.	SINAPI	103689	FORNECIMENTO E INSTALAÇÃO DE PLACA DE OBRA COM CHAPA GALVANIZADA E ESTRUTURA DE MADEIRA. AF_03/2022_PS	M2	6,48	413,02	BDI 1	535,81	3.472,05	RA
1.1.0.0.2.	SINAPI	99059	LOCAÇÃO CONVENCIONAL DE OBRA, UTILIZANDO GABARITO DE TÁBUAS CORRIDAS PONTALETADAS A CADA 2,00M - 2 UTILIZAÇÕES. AF_03/2024	M	558,00	67,01	BDI 1	86,93	48.507,00	RA
1.1.0.0.3.	SINAPI-I	10776	LOCACAO DE CONTAINER 2,30 X 6,00 M, ALT. 2,50 M, PARA ESCRITORIO, SEM DIVISORIAS INTERNAS E SEM SANITARIO (NAO INCLUI MOBILIZACAO/DESMOBILIZACAO)	MES	18,00	1.510,54	BDI 1	1.959,62	35.273,16	RA
1.1.0.0.4.	SINAPI-I	10779	LOCACAO DE CONTAINER 2,30 X 4,30 M, ALT. 2,50 M, P/ SANITARIO, C/ 5 BACIAS, 1 LAVATORIO E 4 MICTORIOS (NAO INCLUI MOBILIZACAO/DESMOBILIZACAO)	MES	18,00	2.416,87	BDI 1	3.135,41	56.437,38	RA
1.2.			FUNDAÇÕES E CONTENÇÕES					-	361.672,80	
1.2.1.			FUNDAÇÕES					-	361.672,80	
1.2.1.1.			RADIER					-	333.013,80	
1.2.1.1.1.	SINAPI	96521	ESCAVAÇÃO MECANIZADA PARA BLOCO DE COROAMENTO OU SAPATA COM RETROESCAVADEIRA (INCLUINDO ESCAVAÇÃO PARA COLOCAÇÃO DE FÓRMAS). AF_01/2024	M3	250,60	45,12	BDI 1	58,53	14.667,60	RA
1.2.1.1.2.	SINAPI	97083	COMPACTAÇÃO MECÂNICA DE SOLO PARA EXECUÇÃO DE RADIER, PISO DE CONCRETO OU LAJE SOBRE SOLO, COM COMPACTADOR DE SOLOS A PERCUSSÃO. AF_09/2021	M2	1.138,80	3,60	BDI 1	4,67	5.318,20	RA
1.2.1.1.3.	SINAPI	97087	CAMADA SEPARADORA PARA EXECUÇÃO DE RADIER, PISO DE CONCRETO OU LAJE SOBRE SOLO, EM LONA PLÁSTICA. AF_09/2021	M2	1.138,80	2,43	BDI 1	3,15	3.587,20	RA
1.2.1.1.4.	SINAPI	96622	LASTRO COM MATERIAL GRANULAR, APLICADO EM PISOS OU LAJES SOBRE SOLO, ESPESSURA DE *5 CM*. AF_01/2024	M3	53,80	238,80	BDI 1	309,80	16.667,20	RA
1.2.1.1.5.	SINAPI	97086	FABRICAÇÃO, MONTAGEM E DESMONTAGEM DE FORMA PARA RADIER, PISO DE CONCRETO OU LAJE SOBRE SOLO, EM MADEIRA SERRADA, 4 UTILIZAÇÕES. AF_09/2021	M2	133,40	138,03	BDI 1	179,07	23.888,00	RA
1.2.1.1.6.	SINAPI	92769	ARMAÇÃO DE LAJE DE ESTRUTURA CONVENCIONAL DE CONCRETO ARMADO UTILIZANDO AÇO CA-50 DE 6,3 MM - MONTAGEM. AF_06/2022	KG	7.240,00	11,79	BDI 1	15,30	110.772,00	RA
1.2.1.1.7.	SINAPI	92762	ARMAÇÃO DE PILAR OU VIGA DE ESTRUTURA CONVENCIONAL DE CONCRETO ARMADO UTILIZANDO AÇO CA-50 DE 10,0 MM - MONTAGEM. AF_06/2022	KG	572,00	10,01	BDI 1	12,99	7.430,20	RA
1.2.1.1.8.	SINAPI	92759	ARMAÇÃO DE PILAR OU VIGA DE ESTRUTURA CONVENCIONAL DE CONCRETO ARMADO UTILIZANDO AÇO CA-60 DE 5,0 MM - MONTAGEM. AF_06/2022	KG	78,00	13,53	BDI 1	17,55	1.369,00	RA
1.2.1.1.9.	Composição	97096_ADP-01	CONCRETAGEM DE RADIER, PISO DE CONCRETO OU LAJE SOBRE SOLO, FCK 20 MPA - LANÇAMENTO, ADENSAMENTO E ACABAMENTO.	M3	181,60	631,65	BDI 1	819,44	148.810,40	RA

RECURSO
↓



PO - PLANILHA ORÇAMENTÁRIA
Orçamento Base para Licitação - OGU

Grau de Sigilo
#PUBLICO

Nº OPERAÇÃO 0	Nº TransfereGOV 039233	PROPONENTE / TOMADOR PREFEITURA MUNICIPAL DE ITAGIMIRIM-BA	APELIDO DO EMPREENDIMENTO Casa térrea acessível, 2 quartos, Autil=47,46m², conforme Portaria MCID 1416/2023			
LOCALIDADE SINAPI SALVADOR	DATA BASE 09-25 (DES.)	DESCRIÇÃO DO LOTE CONSTRUÇÃO DE UNIDADES HABITACIONAIS DO PROGRAMA MINHA	MUNICÍPIO / UF ITAGIMIRIM/BA	BDI 1 29,73%	BDI 2 0,00%	BDI 3 0,00%

Item	Fonte	Código	Descrição	Unidade	Quantidade	Custo Unitário (sem BDI) (R\$)	BDI (%)	Preço Unitário (com BDI) (R\$)	Preço Total (R\$)	RECURSO
CONSTRUÇÃO DE UNIDADES HABITACIONAIS DO PROGRAMA MINHA CASA MINHA VIDA, FHNIS SUB 50 NO MUNICÍPIO DE									2.871.608,59	
1.2.1.1.10.	SINAPI	93382	REATERRO MANUAL DE VALAS, COM COMPACTADOR DE SOLOS DE PERCUSSÃO. AF_08/2023	M3	13,60	28,57	BDI 1	37,06	504,00	RA
1.2.1.2.			IMPERMEABILIZAÇÃO					-	28.659,00	
1.2.1.2.1.	SINAPI	98555	IMPERMEABILIZAÇÃO DE SUPERFÍCIE COM ARGAMASSA POLIMÉRICA / MEMBRANA ACRÍLICA, 3 DEMÃOS. AF_09/2023	M2	632,40	33,82	BDI 1	43,87	27.743,40	RA
1.2.1.2.2.	Composição	4030_ADP-01	VEU DE POLIESTER PARA IMPERMEABILIZACAO	M2	92,40	7,64	BDI 1	9,91	915,60	RA
1.3.			SUPRAESTRUTURA					-	249.936,20	
1.3.1.			PILARES, VIGAS E LAJES					-	249.936,20	
1.3.1.0.1.	SINAPI	92427	MONTAGEM E DESMONTAGEM DE FÔRMA DE PILARES RETANGULARES E ESTRUTURAS SIMILARES, PÉ-DIREITO SIMPLES, EM CHAPA DE MADEIRA COMPENSADA RESINADA, 8 UTILIZAÇÕES. AF_09/2020	M2	287,80	65,06	BDI 1	84,40	24.290,40	RA
1.3.1.0.2.	Composição	92463_ADP-01	MONTAGEM E DESMONTAGEM DE FÔRMA DE VIGA, SEM ESCORAMENTO, PÉ-DIREITO SIMPLES, EM CHAPA DE MADEIRA RESINADA, 8 UTILIZAÇÕES.	M2	410,80	66,68	BDI 1	86,50	35.534,20	RA
1.3.1.0.3.	SINAPI	92463	MONTAGEM E DESMONTAGEM DE FÔRMA DE VIGA, ESCORAMENTO COM GARFO DE MADEIRA, PÉ-DIREITO SIMPLES, EM CHAPA DE MADEIRA RESINADA, 8 UTILIZAÇÕES. AF_09/2020	M2	82,60	126,46	BDI 1	164,06	13.551,40	RA
1.3.1.0.4.	SINAPI	92759	ARMAÇÃO DE PILAR OU VIGA DE ESTRUTURA CONVENCIONAL DE CONCRETO ARMADO UTILIZANDO AÇO CA-60 DE 5,0 MM - MONTAGEM. AF_06/2022	KG	1.408,00	13,53	BDI 1	17,55	24.710,40	RA
1.3.1.0.5.	SINAPI	92760	ARMAÇÃO DE PILAR OU VIGA DE ESTRUTURA CONVENCIONAL DE CONCRETO ARMADO UTILIZANDO AÇO CA-50 DE 6,3 MM - MONTAGEM. AF_06/2022	KG	300,00	12,38	BDI 1	16,06	4.818,00	RA
1.3.1.0.6.	SINAPI	92761	ARMAÇÃO DE PILAR OU VIGA DE ESTRUTURA CONVENCIONAL DE CONCRETO ARMADO UTILIZANDO AÇO CA-50 DE 8,0 MM - MONTAGEM. AF_06/2022	KG	1.306,00	11,37	BDI 1	14,75	19.263,60	RA
1.3.1.0.7.	SINAPI	92762	ARMAÇÃO DE PILAR OU VIGA DE ESTRUTURA CONVENCIONAL DE CONCRETO ARMADO UTILIZANDO AÇO CA-50 DE 10,0 MM - MONTAGEM. AF_06/2022	KG	1.712,00	10,01	BDI 1	12,99	22.238,80	RA
1.3.1.0.8.	SINAPI	101963	LAJE PRÉ-MOLDADA UNIDIRECIONAL, BIAPOIADA, PARA PISO, ENCHIMENTO EM CERÂMICA, VIGOTA CONVENCIONAL, ALTURA TOTAL DA LAJE "LT" = 12 CM (ENCHIMENTO+CAPA) = (8+4). AF_08/2025	M2	115,40	192,75	BDI 1	250,05	28.855,80	RA
1.3.1.0.9.	Composição	103669_ADP-01	CONCRETAGEM DE PILARES, FCK = 20 MPA, COM USO DE BALDES - LANÇAMENTO, ADENSAMENTO E ACABAMENTO.	M3	25,60	955,05	BDI 1	1.238,99	31.718,20	RA
1.3.1.0.10.	Composição	103682_ADP-01	CONCRETAGEM DE VIGAS E LAJES, FCK=20 MPA, PARA QUALQUER TIPO DE LAJE COM BALDES EM EDIFICAÇÃO TÉRREA - LANÇAMENTO, ADENSAMENTO E ACABAMENTO.	M3	35,60	973,40	BDI 1	1.262,79	44.955,40	RA
1.4.			PAREDES E PAINÉIS					-	443.227,60	
1.4.1.			ALVENARIA/FECHAMENTOS					-	241.834,00	



PO - PLANILHA ORÇAMENTÁRIA
Orçamento Base para Licitação - OGU

Grau de Sigilo
#PUBLICO

Nº OPERAÇÃO 0	Nº TransfereGOV 039233	PROPONENTE / TOMADOR PREFEITURA MUNICIPAL DE ITAGIMIRIM-BA	APELIDO DO EMPREENDIMENTO Casa térrea acessível, 2 quartos, Autil=47,46m², conforme Portaria MCID 1416/2023			
LOCALIDADE SINAPI SALVADOR	DATA BASE 09-25 (DES.)	DESCRIÇÃO DO LOTE CONSTRUÇÃO DE UNIDADES HABITACIONAIS DO PROGRAMA MINHA	MUNICÍPIO / UF ITAGIMIRIM/BA	BDI 1 29,73%	BDI 2 0,00%	BDI 3 0,00%

Item	Fonte	Código	Descrição	Unidade	Quantidade	Custo Unitário (sem BDI) (R\$)	BDI (%)	Preço Unitário (com BDI) (R\$)	Preço Total (R\$)	
CONSTRUÇÃO DE UNIDADES HABITACIONAIS DO PROGRAMA MINHA CASA MINHA VIDA, FHNIS SUB 50 NO MUNICÍPIO DE									2.871.608,59	
1.4.1.0.1.	SINAPI	103328	ALVENARIA DE VEDAÇÃO DE BLOCOS CERÂMICOS FURADOS NA HORIZONTAL DE 9X19X19 CM (ESPESSURA 9 CM) E ARGAMASSA DE ASSENTAMENTO COM PREPARO EM BETONEIRA. AF_12/2021	M2	1.730,00	101,25	BDI 1	131,35	227.235,60	RA
1.4.1.0.2.	SINAPI	105022	VERGA PRÉ-MOLDADA COM ATÉ 1,5 M DE VÃO, ESPESSURA DE *10* CM. AF_03/2024	M	324,00	22,28	BDI 1	28,90	9.363,60	RA
1.4.1.0.3.	SINAPI	105028	CONTRAVERGA PRÉ-MOLDADA, ESPESSURA DE *10* CM. AF_03/2024	M	184,00	21,93	BDI 1	28,45	5.234,80	RA
1.4.2.			ESQUADRIAS METÁLICAS					-	127.399,80	
1.4.2.0.1.	SINAPI	91338	PORTA DE ALUMÍNIO DE ABRIR COM LAMBRI, COM GUARNIÇÃO, FIXAÇÃO COM PARAFUSOS - FORNECIMENTO E INSTALAÇÃO. AF_12/2019	M2	67,20	625,17	BDI 1	811,03	54.501,20	RA
1.4.2.0.2.	SINAPI	94570	JANELA DE ALUMÍNIO DE CORRER COM 2 FOLHAS PARA VIDROS (VIDROS INCLUSOS), BATENTE/ REQUADRO 6 A 14 CM, ACABAMENTO COM ACETATO OU BRILHANTE, FIXAÇÃO COM PARAFUSO, SEM GUARNIÇÃO/ ALIZAR, DIMENSÕES 100X120 CM, VEDAÇÃO COM SILICONE, EXCLUSIVE CONTRAMARCO - FORNECIMENTO E INSTALAÇÃO. AF_11/2024	M2	52,00	213,24	BDI 1	276,64	14.385,20	RA
1.4.2.0.3.	SINAPI	94572	JANELA DE ALUMÍNIO DE CORRER COM 3 FOLHAS (2 VENEZIANAS E 1 FOLHA PARA VIDRO,VIDRO INCLUSO), BATENTE/ REQUADRO 6 A 14 CM, SEM ACABAMENTO, FIXAÇÃO COM PARAFUSO, SEM GUARNIÇÃO/ ALIZAR, DIMENSÕES 100X120 CM, VEDAÇÃO COM SILICONE, EXCLUSIVE CONTRAMARCO - FORNECIMENTO E INSTALAÇÃO. AF_11/2024	M2	56,00	302,40	BDI 1	392,30	21.968,80	RA
1.4.2.0.4.	SINAPI	94569	JANELA DE ALUMÍNIO TIPO MAXIM-AR, BATENTE/ REQUADRO 3 A 14 CM, VIDRO INCLUSO, FIXAÇÃO COM PARAFUSO, SEM GUARNIÇÃO/ ALIZAR, DIMENSÕES 60X80 (A X L) CM, SEM ACABAMENTO, VEDAÇÃO COM SILICONE, EXCLUSIVE CONTRAMARCO - FORNECIMENTO E INSTALAÇÃO. AF_11/2024	M2	9,60	411,19	BDI 1	533,44	5.121,00	RA
1.4.2.0.5.	SINAPI	94589	CONTRAMARCO DE ALUMÍNIO, FIXAÇÃO COM ARGAMASSA - FORNECIMENTO E INSTALAÇÃO. AF_11/2024	M	432,00	18,38	BDI 1	23,84	10.298,80	RA
1.4.2.0.6.	SINAPI	105812	GUARNIÇÃO DE ALUMÍNIO. AF_11/2024	M	864,00	18,85	BDI 1	24,45	21.124,80	RA
1.4.3.			ESQUADRIAS DE MADEIRAS					-	73.993,80	
1.4.3.0.1.	SINAPI	91314	KIT DE PORTA DE MADEIRA PARA PINTURA, SEMI-OCA (LEVE OU MÉDIA), PADRÃO POPULAR, 80X210CM, ESPESSURA DE 3,5CM, ITENS INCLUSOS: DOBRADIÇAS, MONTAGEM E INSTALAÇÃO DO BATENTE, FECHADURA COM EXECUÇÃO DO FURO - FORNECIMENTO E INSTALAÇÃO. AF_12/2019	UN	60,00	950,61	BDI 1	1.233,23	73.993,80	RA
1.5.			COBERTURA E PROTEÇÕES					-	503.715,20	
1.5.1.			TELHADOS					-	503.715,20	

RECURSO
↓



PO - PLANILHA ORÇAMENTÁRIA
Orçamento Base para Licitação - OGU

Grau de Sigilo
#PUBLICO

Nº OPERAÇÃO 0	Nº TransfereGOV 039233	PROPONENTE / TOMADOR PREFEITURA MUNICIPAL DE ITAGIMIRIM-BA	APELIDO DO EMPREENDIMENTO Casa térrea acessível, 2 quartos, Autil=47,46m², conforme Portaria MCID 1416/2023			
LOCALIDADE SINAPI SALVADOR	DATA BASE 09-25 (DES.)	DESCRIÇÃO DO LOTE CONSTRUÇÃO DE UNIDADES HABITACIONAIS DO PROGRAMA MINHA	MUNICÍPIO / UF ITAGIMIRIM/BA	BDI 1 29,73%	BDI 2 0,00%	BDI 3 0,00%

Item	Fonte	Código	Descrição	Unidade	Quantidade	Custo Unitário (sem BDI) (R\$)	BDI (%)	Preço Unitário (com BDI) (R\$)	Preço Total (R\$)	
CONSTRUÇÃO DE UNIDADES HABITACIONAIS DO PROGRAMA MINHA CASA MINHA VIDA, FHNIS SUB 50 NO MUNICÍPIO DE									2.871.608,59	
1.5.1.0.1.	SINAPI	92541	TRAMA DE MADEIRA COMPOSTA POR RIPAS, CAIBROS E TERÇAS PARA TELHADOS DE ATÉ 2 ÁGUAS PARA TELHA CERÂMICA CAPA-CANAL, INCLUSO TRANSPORTE VERTICAL. AF_07/2019	M2	1.469,80	85,81	BDI 1	111,32	163.618,20	RA
1.5.1.0.2.	SINAPI	94447	TELHAMENTO COM TELHA CERÂMICA CAPA-CANAL, TIPO PAULISTA, COM ATÉ 2 ÁGUAS, INCLUSO TRANSPORTE VERTICAL. AF_07/2019	M2	1.469,80	49,32	BDI 1	63,98	94.037,80	RA
1.5.1.0.3.	SINAPI	102233	PINTURA IMUNIZANTE PARA MADEIRA, 1 DEMÃO. AF_01/2021	M2	2.076,00	12,54	BDI 1	16,27	33.776,60	RA
1.5.1.0.4.	SINAPI	94232	AMARRAÇÃO DE TELHAS CERÂMICAS OU DE CONCRETO. AF_07/2019	UN	10.520,00	3,25	BDI 1	4,22	44.394,40	RA
1.5.1.0.5.	SINAPI	94221	CUMEEIRA PARA TELHA CERÂMICA EMBOÇADA COM ARGAMASSA TRAÇO 1:2:9 (CIMENTO, CAL E AREIA) PARA TELHADOS COM ATÉ 2 ÁGUAS, INCLUSO TRANSPORTE VERTICAL. AF_07/2019	M	213,00	28,43	BDI 1	36,88	7.855,40	RA
1.5.1.0.6.	SINAPI	92548	FABRICAÇÃO E INSTALAÇÃO DE TESOURA INTEIRA EM MADEIRA NÃO APARELHADA, VÃO DE 6 M, PARA TELHA CERÂMICA OU DE CONCRETO, INCLUSO IÇAMENTO. AF_07/2019	UN	80,00	1.541,98	BDI 1	2.000,41	160.032,80	RA
1.6.			REVESTIMENTOS					-	429.383,80	
1.6.1.			REVESTIMENTOS INTERNOS					-	133.293,00	
1.6.1.0.1.	SINAPI	87879	CHAPISCO APLICADO EM ALVENARIAS E ESTRUTURAS DE CONCRETO INTERNAS, COM COLHER DE PEDREIRO. ARGAMASSA TRAÇO 1:3 COM PREPARO EM BETONEIRA 400L. AF_10/2022	M2	2.731,60	5,10	BDI 1	6,62	18.083,20	RA
1.6.1.0.2.	SINAPI	87882	CHAPISCO APLICADO NO TETO OU EM ALVENARIA E ESTRUTURA, COM ROLO PARA TEXTURA ACRÍLICA. ARGAMASSA TRAÇO 1:4 E EMULSÃO POLIMÉRICA (ADESIVO) COM PREPARO EM BETONEIRA 400L. AF_10/2022	M2	88,80	7,12	BDI 1	9,24	820,60	RA
1.6.1.0.3.	SINAPI	87545	EMBOÇO, EM ARGAMASSA TRAÇO 1:2:8, PREPARO MECÂNICO, APLICADO MANUALMENTE EM PAREDES INTERNAS, PARA AMBIENTES COM ÁREA MENOR QUE 5M², E = 10MM, COM TALISCAS. AF_03/2024	M2	479,40	34,64	BDI 1	44,94	21.544,20	RA
1.6.1.0.4.	SINAPI	87547	MASSA ÚNICA, EM ARGAMASSA TRAÇO 1:2:8, PREPARO MECÂNICO, APLICADA MANUALMENTE EM PAREDES INTERNAS DE AMBIENTES COM ÁREA ENTRE 5M² E 10M², E = 10MM, COM TALISCAS. AF_03/2024	M2	1.601,00	31,29	BDI 1	40,59	64.984,60	RA
1.6.1.0.5.	SINAPI	104958	MASSA ÚNICA, EM ARGAMASSA TRAÇO 1:2:8 PREPARO MECÂNICO, APLICADA MANUALMENTE EM PAREDES INTERNAS DE AMBIENTES COM ÁREA MAIOR QUE 10M², E = 10MM, COM TALISCAS. AF_03/2024	M2	651,20	27,83	BDI 1	36,10	23.508,40	RA
1.6.1.0.6.	SINAPI	90408	MASSA ÚNICA, EM ARGAMASSA TRAÇO 1:2:8, PREPARO MECÂNICO, APLICADA MANUALMENTE EM TETO, E = 10MM, COM TALISCAS. AF_03/2024	M2	88,80	37,78	BDI 1	49,01	4.352,00	RA
1.6.2.			REVESTIMENTOS CERÂMICOS					-	36.379,00	
1.6.2.0.1.	SINAPI	87267	REVESTIMENTO CERÂMICO PARA PAREDES INTERNAS COM PLACAS TIPO ESMALTADA DE DIMENSÕES 20X20 CM APLICADAS A MEIA ALTURA DAS PAREDES. AF_02/2023_PE	M2	393,00	59,49	BDI 1	77,18	30.331,80	RA

RECURSO
↓



PO - PLANILHA ORÇAMENTÁRIA
Orçamento Base para Licitação - OGU

Grau de Sigilo
#PUBLICO

Nº OPERAÇÃO 0	Nº TransfereGOV 039233	PROPONENTE / TOMADOR PREFEITURA MUNICIPAL DE ITAGIMIRIM-BA	APELIDO DO EMPREENDIMENTO Casa térrea acessível, 2 quartos, Autil=47,46m², conforme Portaria MCID 1416/2023			
LOCALIDADE SINAPI SALVADOR	DATA BASE 09-25 (DES.)	DESCRIÇÃO DO LOTE CONSTRUÇÃO DE UNIDADES HABITACIONAIS DO PROGRAMA MINHA	MUNICÍPIO / UF ITAGIMIRIM/BA	BDI 1 29,73%	BDI 2 0,00%	BDI 3 0,00%

Item	Fonte	Código	Descrição	Unidade	Quantidade	Custo Unitário (sem BDI) (R\$)	BDI (%)	Preço Unitário (com BDI) (R\$)	Preço Total (R\$)	
CONSTRUÇÃO DE UNIDADES HABITACIONAIS DO PROGRAMA MINHA CASA MINHA VIDA, FHNIS SUB 50 NO MUNICÍPIO DE									2.871.608,59	
1.6.2.0.2.	SINAPI	87265	REVESTIMENTO CERÂMICO PARA PAREDES INTERNAS COM PLACAS TIPO ESMALTADA DE DIMENSÕES 20X20 CM APLICADAS NA ALTURA INTEIRA DAS PAREDES. AF_02/2023_PE	M2	86,40	53,95	BDI 1	69,99	6.047,20	RA
1.6.3.			REVESTIMENTOS EXTERNOS					-	100.291,80	
1.6.3.0.1.	SINAPI	87905	CHAPISCO APLICADO EM ALVENARIA (COM PRESENÇA DE VÃOS) E ESTRUTURAS DE CONCRETO DE FACHADA, COM COLHER DE PEDREIRO. ARGAMASSA TRAÇO 1:3 COM PREPARO EM BETONEIRA 400L. AF_10/2022	M2	607,00	9,06	BDI 1	11,75	7.132,20	RA
1.6.3.0.2.	SINAPI	87894	CHAPISCO APLICADO EM ALVENARIA (SEM PRESENÇA DE VÃOS) E ESTRUTURAS DE CONCRETO DE FACHADA, COM COLHER DE PEDREIRO. ARGAMASSA TRAÇO 1:3 COM PREPARO EM BETONEIRA 400L. AF_10/2022	M2	609,00	7,79	BDI 1	10,11	6.157,00	RA
1.6.3.0.3.	SINAPI	87792	EMBOÇO OU MASSA ÚNICA EM ARGAMASSA TRAÇO 1:2:8, PREPARO MECÂNICO COM BETONEIRA 400 L, APLICADA MANUALMENTE EM PANOS CEGOS DE FACHADA (SEM PRESENÇA DE VÃOS), ESPESSURA DE 25 MM. AF_08/2022	M2	609,00	47,24	BDI 1	61,28	37.319,60	RA
1.6.3.0.4.	SINAPI	87775	EMBOÇO OU MASSA ÚNICA EM ARGAMASSA TRAÇO 1:2:8, PREPARO MECÂNICO COM BETONEIRA 400 L, APLICADA MANUALMENTE EM PANOS DE FACHADA COM PRESENÇA DE VÃOS, ESPESSURA DE 25 MM. AF_08/2022	M2	607,00	63,09	BDI 1	81,85	49.683,00	RA
1.6.4.			FORROS					-	66.429,40	
1.6.4.0.1.	SINAPI	96111	FORRO EM RÉGUAS DE PVC, FRISADO, PARA AMBIENTES RESIDENCIAIS, INCLUSIVE ESTRUTURA UNIDIRECIONAL DE FIXAÇÃO. AF_08/2023_PS	M2	718,00	71,32	BDI 1	92,52	66.429,40	RA
1.6.5.			PINTURA					-	92.990,60	
1.6.5.1.			PINTURAS INTERNAS					-	49.062,40	
1.6.5.1.1.	SINAPI	88485	FUNDO SELADOR ACRÍLICO, APLICAÇÃO MANUAL EM PAREDE, UMA DEMÃO. AF_04/2023	M2	2.252,20	4,49	BDI 1	5,82	13.107,80	RA
1.6.5.1.2.	SINAPI	88484	FUNDO SELADOR ACRÍLICO, APLICAÇÃO MANUAL EM TETO, UMA DEMÃO. AF_04/2023	M2	88,80	5,54	BDI 1	7,19	638,40	RA
1.6.5.1.3.	SINAPI	104640	PINTURA LÁTEX ACRÍLICA STANDARD, APLICAÇÃO MANUAL EM TETO, DUAS DEMÃOS. AF_04/2023	M2	88,80	14,09	BDI 1	18,28	1.623,20	RA
1.6.5.1.4.	SINAPI	104642	PINTURA LÁTEX ACRÍLICA STANDARD, APLICAÇÃO MANUAL EM PAREDES, DUAS DEMÃOS. AF_04/2023	M2	2.252,20	11,53	BDI 1	14,96	33.693,00	RA
1.6.5.2.			PINTURAS EXTERNAS					-	26.508,80	
1.6.5.2.1.	SINAPI	88415	APLICAÇÃO MANUAL DE FUNDO SELADOR ACRÍLICO EM PAREDES EXTERNAS DE CASAS. AF_03/2024	M2	1.216,00	5,27	BDI 1	6,84	8.317,40	RA
1.6.5.2.2.	SINAPI	104642	PINTURA LÁTEX ACRÍLICA STANDARD, APLICAÇÃO MANUAL EM PAREDES, DUAS DEMÃOS. AF_04/2023	M2	1.216,00	11,53	BDI 1	14,96	18.191,40	RA
1.6.5.3.			PINTURA ESQUADRIAS					-	17.419,40	

RECURSO
↓



PO - PLANILHA ORÇAMENTÁRIA
Orçamento Base para Licitação - OGU

Grau de Sigilo
#PÚBLICO

Nº OPERAÇÃO 0	Nº TransfereGOV 039233	PROponente / Tomador PREFEITURA MUNICIPAL DE ITAGIMIRIM-BA	APELIDO DO EMPREENDIMENTO Casa térrea acessível, 2 quartos, Autil=47,46m², conforme Portaria MCID 1416/2023			
LOCALIDADE SINAPI SALVADOR	DATA BASE 09-25 (DES.)	DESCRIÇÃO DO LOTE CONSTRUÇÃO DE UNIDADES HABITACIONAIS DO PROGRAMA MINHA	MUNICÍPIO / UF ITAGIMIRIM/BA	BDI 1 29,73%	BDI 2 0,00%	BDI 3 0,00%

Item	Fonte	Código	Descrição	Unidade	Quantidade	Custo Unitário (sem BDI) (R\$)	BDI (%)	Preço Unitário (com BDI) (R\$)	Preço Total (R\$)	
CONSTRUÇÃO DE UNIDADES HABITACIONAIS DO PROGRAMA MINHA CASA MINHA VIDA, FHNIS SUB 50 NO MUNICÍPIO DE									2.871.608,59	
1.6.5.3.1.	SINAPI	102193	LIXAMENTO DE MADEIRA PARA APLICAÇÃO DE FUNDO OU PINTURA. AF_01/2021	M2	299,20	2,14	BDI 1	2,78	831,80	RA
1.6.5.3.2.	SINAPI	102197	PINTURA FUNDO NIVELADOR ALQUÍDICO BRANCO EM MADEIRA. AF_01/2021	M2	299,20	24,11	BDI 1	31,28	9.359,00	RA
1.6.5.3.3.	SINAPI	102219	PINTURA TINTA DE ACABAMENTO (PIGMENTADA) ESMALTE SINTÉTICO ACETINADO EM MADEIRA, 2 DEMÃOS. AF_01/2021	M2	299,20	18,62	BDI 1	24,16	7.228,60	RA
1.7.			PAVIMENTAÇÕES					-	123.376,40	
1.7.1.			PISO CERÂMICO					-	65.376,40	
1.7.1.0.1.	SINAPI	87247	REVESTIMENTO CERÂMICO PARA PISO COM PLACAS TIPO ESMALTADA DE DIMENSÕES 35X35 CM APLICADA EM AMBIENTES DE ÁREA ENTRE 5 M2 E 10 M2. AF_02/2023_PE	M2	336,00	54,49	BDI 1	70,69	23.751,80	RA
1.7.1.0.2.	SINAPI	87248	REVESTIMENTO CERÂMICO PARA PISO COM PLACAS TIPO ESMALTADA DE DIMENSÕES 35X35 CM APLICADA EM AMBIENTES DE ÁREA MAIOR QUE 10 M2. AF_02/2023_PE	M2	382,00	46,49	BDI 1	60,31	23.038,40	RA
1.7.1.0.3.	SINAPI	87246	REVESTIMENTO CERÂMICO PARA PISO COM PLACAS TIPO ESMALTADA DE DIMENSÕES 35X35 CM APLICADA EM AMBIENTES DE ÁREA MENOR QUE 5 M2. AF_02/2023_PE	M2	231,20	61,97	BDI 1	80,39	18.586,20	RA
1.7.2.			PISOS CIMENTADOS					-	26.311,80	
1.7.2.0.1.	SINAPI	97084	COMPACTAÇÃO MECÂNICA DE SOLO PARA EXECUÇÃO DE RADIER, PISO DE CONCRETO OU LAJE SOBRE SOLO, COM COMPACTADOR DE SOLOS TIPO PLACA VIBRATÓRIA. AF_09/2021	M2	323,00	0,75	BDI 1	0,97	313,40	RA
1.7.2.0.2.	SINAPI	94990	EXECUÇÃO DE PASSEIO (CALÇADA) OU PISO DE CONCRETO COM CONCRETO MOLDADO IN LOCO, FEITO EM OBRA, ACABAMENTO CONVENCIONAL, NÃO ARMADO. AF_08/2022	M3	22,60	886,74	BDI 1	1.150,37	25.998,40	RA
1.7.3.			RODAPÉS, SOLEIRAS E PEITORIS					-	31.688,20	
1.7.3.0.1.	SINAPI	98695	SOLEIRA EM MÁRMORE, LARGURA 15 CM, ESPESSURA 2,0 CM. AF_09/2020	M	50,40	83,41	BDI 1	108,21	5.453,80	RA
1.7.3.0.2.	SINAPI	88648	RODAPÉ CERÂMICO DE 7CM DE ALTURA COM PLACAS TIPO ESMALTADA DE DIMENSÕES 35X35CM. AF_02/2023	M	745,00	7,01	BDI 1	9,09	6.772,00	RA
1.7.3.0.3.	SINAPI	101965	PEITORIL LINEAR EM GRANITO OU MÁRMORE, L = 15CM, ASSENTADO COM ARGAMASSA 1:6 COM ADITIVO. AF_11/2020	M	130,00	115,40	BDI 1	149,71	19.462,40	RA
1.8.			INSTALAÇÕES					-	603.235,00	
1.8.1.			ELÉTRICAS / TELEFÔNICAS					-	200.881,80	
1.8.1.1.			CENTRO DE DISTRIBUIÇÃO ELÉTRICA					-	53.191,20	
1.8.1.1.1.	SINAPI	93653	DISJUNTOR MONOPOLAR TIPO DIN, CORRENTE NOMINAL DE 10A - FORNECIMENTO E INSTALAÇÃO. AF_07/2025	UN	40,00	11,25	BDI 1	14,59	583,60	RA
1.8.1.1.2.	SINAPI	93654	DISJUNTOR MONOPOLAR TIPO DIN, CORRENTE NOMINAL DE 16A - FORNECIMENTO E INSTALAÇÃO. AF_07/2025	UN	20,00	11,25	BDI 1	14,59	291,80	RA
1.8.1.1.3.	SINAPI	93656	DISJUNTOR MONOPOLAR TIPO DIN, CORRENTE NOMINAL DE 25A - FORNECIMENTO E INSTALAÇÃO. AF_07/2025	UN	20,00	13,09	BDI 1	16,98	339,60	RA

RECURSO
↓



PO - PLANILHA ORÇAMENTÁRIA
Orçamento Base para Licitação - OGU

Grau de Sigilo
#PUBLICO

Nº OPERAÇÃO 0	Nº TransfereGOV 039233	PROPONENTE / TOMADOR PREFEITURA MUNICIPAL DE ITAGIMIRIM-BA	APELIDO DO EMPREENDIMENTO Casa térrea acessível, 2 quartos, Autil=47,46m², conforme Portaria MCID 1416/2023			
LOCALIDADE SINAPI SALVADOR	DATA BASE 09-25 (DES.)	DESCRIÇÃO DO LOTE CONSTRUÇÃO DE UNIDADES HABITACIONAIS DO PROGRAMA MINHA	MUNICÍPIO / UF ITAGIMIRIM/BA	BDI 1 29,73%	BDI 2 0,00%	BDI 3 0,00%

Item	Fonte	Código	Descrição	Unidade	Quantidade	Custo Unitário (sem BDI) (R\$)	BDI (%)	Preço Unitário (com BDI) (R\$)	Preço Total (R\$)	RECURSO
CONSTRUÇÃO DE UNIDADES HABITACIONAIS DO PROGRAMA MINHA CASA MINHA VIDA, FHNIS SUB 50 NO MUNICÍPIO DE										↓
									2.871.608,59	
1.8.1.1.4.	SINAPI	93659	DISJUNTOR MONOPOLAR TIPO DIN, CORRENTE NOMINAL DE 50A - FORNECIMENTO E INSTALAÇÃO. AF_07/2025	UN	20,00	23,98	BDI 1	31,11	622,20	RA
1.8.1.1.5.	Composição	93674_ADP-01	DISJUNTOR BIPOLAR TIPO DR, CORRENTE NOMINAL DE 25A - FORNECIMENTO E INSTALAÇÃO.	UN	40,00	109,17	BDI 1	141,63	5.665,20	RA
1.8.1.1.6.	SINAPI	101493	ENTRADA DE ENERGIA ELÉTRICA, AÉREA, MONOFÁSICA, COM CAIXA DE EMBUTIR, CABO DE 10 MM2 E DISJUNTOR DIN 50A (NÃO INCLUSO O POSTE DE CONCRETO). AF_07/2020_PS	UN	20,00	1.545,85	BDI 1	2.005,43	40.108,60	RA
1.8.1.1.7.	Composição	101873_ADP-01	QUADRO DE DISTRIBUIÇÃO DE LUZ EM PVC PARA 12 DISJUNTORES - FORNECIMENTO E INSTALAÇÃO.	UN	20,00	215,07	BDI 1	279,01	5.580,20	RA
1.8.1.2.			ILUMINAÇÃO, TOMADAS E INTERRUPTORES					-	40.467,20	
1.8.1.2.1.	SINAPI	103782	LUMINÁRIA TIPO PLAFON CIRCULAR, DE SOBREPOR, COM LED DE 12/13 W - FORNECIMENTO E INSTALAÇÃO. AF_09/2024	UN	140,00	27,77	BDI 1	36,03	5.044,20	RA
1.8.1.2.2.	SINAPI	91953	INTERRUPTOR SIMPLES (1 MÓDULO), 10A/250V, INCLUINDO SUPORTE E PLACA - FORNECIMENTO E INSTALAÇÃO. AF_03/2023	UN	100,00	27,84	BDI 1	36,12	3.612,00	RA
1.8.1.2.3.	SINAPI	91959	INTERRUPTOR SIMPLES (2 MÓDULOS), 10A/250V, INCLUINDO SUPORTE E PLACA - FORNECIMENTO E INSTALAÇÃO. AF_03/2023	UN	20,00	42,08	BDI 1	54,59	1.091,80	RA
1.8.1.2.4.	SINAPI	92000	TOMADA BAIXA DE EMBUTIR (1 MÓDULO), 2P+T 10 A, INCLUINDO SUPORTE E PLACA - FORNECIMENTO E INSTALAÇÃO. AF_03/2023	UN	200,00	29,05	BDI 1	37,69	7.538,00	RA
1.8.1.2.5.	SINAPI	91996	TOMADA MÉDIA DE EMBUTIR (1 MÓDULO), 2P+T 10 A, INCLUINDO SUPORTE E PLACA - FORNECIMENTO E INSTALAÇÃO. AF_03/2023	UN	120,00	33,19	BDI 1	43,06	5.167,20	RA
1.8.1.2.6.	SINAPI	91993	TOMADA ALTA DE EMBUTIR (1 MÓDULO), 2P+T 20 A, INCLUINDO SUPORTE E PLACA - FORNECIMENTO E INSTALAÇÃO. AF_03/2023	UN	20,00	45,44	BDI 1	58,95	1.179,00	RA
1.8.1.2.7.	SINAPI	91985	INTERRUPTOR PULSADOR CAMPAINHA (1 MÓDULO), 10A/250V, INCLUINDO SUPORTE E PLACA - FORNECIMENTO E INSTALAÇÃO. AF_03/2023	UN	20,00	27,05	BDI 1	35,09	701,80	RA
1.8.1.2.8.	SINAPI	91987	CAMPAINHA CIGARRA (1 MÓDULO), 10A/250V, INCLUINDO SUPORTE E PLACA - FORNECIMENTO E INSTALAÇÃO. AF_03/2023	UN	20,00	43,14	BDI 1	55,97	1.119,40	RA
1.8.1.2.9.	Composição	91947_ADP-01	SUPORTE PARAFUSADO COM ESPELHO / PLACA DE ENCAIXE 4" X 2" BAIXO PARA PONTO ELÉTRICO - FORNECIMENTO E INSTALAÇÃO.	UN	40,00	7,81	BDI 1	10,13	405,20	RA
1.8.1.2.10.	SINAPI	91941	CAIXA RETANGULAR 4" X 2" BAIXA (0,30 M DO PISO), PVC, INSTALADA EM PAREDE - FORNECIMENTO E INSTALAÇÃO. AF_03/2023	UN	240,00	11,78	BDI 1	15,28	3.667,20	RA
1.8.1.2.11.	SINAPI	91940	CAIXA RETANGULAR 4" X 2" MÉDIA (1,30 M DO PISO), PVC, INSTALADA EM PAREDE - FORNECIMENTO E INSTALAÇÃO. AF_03/2023	UN	260,00	18,77	BDI 1	24,35	6.331,00	RA
1.8.1.2.12.	SINAPI	91939	CAIXA RETANGULAR 4" X 2" ALTA (2,00 M DO PISO), PVC, INSTALADA EM PAREDE - FORNECIMENTO E INSTALAÇÃO. AF_03/2023	UN	40,00	33,05	BDI 1	42,88	1.715,20	RA
1.8.1.2.13.	SINAPI	91937	CAIXA OCTOGONAL 3" X 3", PVC, INSTALADA EM LAJE - FORNECIMENTO E INSTALAÇÃO. AF_03/2023	UN	140,00	15,94	BDI 1	20,68	2.895,20	RA
1.8.1.3.			FIOS E CABOS					-	107.223,40	



PO - PLANILHA ORÇAMENTÁRIA
Orçamento Base para Licitação - OGU

Grau de Sigilo
#PUBLICO

Nº OPERAÇÃO 0	Nº TransfereGOV 039233	PROponente / Tomador PREFEITURA MUNICIPAL DE ITAGIMIRIM-BA	Apelido do Empreendimento Casa térrea acessível, 2 quartos, Autil=47,46m², conforme Portaria MCID 1416/2023			
Localidade SINAPI SALVADOR	Data Base 09-25 (DES.)	Descrição do Lote CONSTRUÇÃO DE UNIDADES HABITACIONAIS DO PROGRAMA MINHA	Município / UF ITAGIMIRIM/BA	BDI 1 29,73%	BDI 2 0,00%	BDI 3 0,00%

Item	Fonte	Código	Descrição	Unidade	Quantidade	Custo Unitário (sem BDI) (R\$)	BDI (%)	Preço Unitário (com BDI) (R\$)	Preço Total (R\$)	RECURSO
CONSTRUÇÃO DE UNIDADES HABITACIONAIS DO PROGRAMA MINHA CASA MINHA VIDA, FHNIS SUB 50 NO MUNICÍPIO DE									2.871.608,59	
1.8.1.3.1.	SINAPI	91924	CABO DE COBRE FLEXÍVEL ISOLADO, 1,5 MM², ANTI-CHAMA 450/750 V, PARA CIRCUITOS TERMINAIS - FORNECIMENTO E INSTALAÇÃO. AF_03/2023	M	1.958,00	3,15	BDI 1	4,09	8.008,20	RA
1.8.1.3.2.	SINAPI	91926	CABO DE COBRE FLEXÍVEL ISOLADO, 2,5 MM², ANTI-CHAMA 450/750 V, PARA CIRCUITOS TERMINAIS - FORNECIMENTO E INSTALAÇÃO. AF_03/2023	M	5.176,00	4,59	BDI 1	5,95	30.797,20	RA
1.8.1.3.3.	SINAPI	91928	CABO DE COBRE FLEXÍVEL ISOLADO, 4 MM², ANTI-CHAMA 450/750 V, PARA CIRCUITOS TERMINAIS - FORNECIMENTO E INSTALAÇÃO. AF_03/2023	M	496,00	7,09	BDI 1	9,20	4.563,20	RA
1.8.1.3.4.	SINAPI	101884	CABO DE COBRE ISOLADO, 10 MM², ANTI-CHAMA 450/750 V, INSTALADO EM ELETROCALHA OU PERFILADO - FORNECIMENTO E INSTALAÇÃO. AF_07/2025	M	518,00	11,40	BDI 1	14,79	7.661,20	RA
1.8.1.3.5.	SINAPI	101560	CABO DE COBRE FLEXÍVEL ISOLADO, 10 MM², 0,6/1,0 KV, PARA REDE AÉREA DE DISTRIBUIÇÃO DE ENERGIA ELÉTRICA DE BAIXA TENSÃO - FORNECIMENTO E INSTALAÇÃO. AF_07/2020	M	166,00	10,87	BDI 1	14,10	2.340,60	RA
1.8.1.3.6.	SINAPI	91834	ELETRODUTO FLEXÍVEL CORRUGADO, PVC, DN 25 MM (3/4"), PARA CIRCUITOS TERMINAIS, INSTALADO EM FORRO - FORNECIMENTO E INSTALAÇÃO. AF_03/2023	M	894,00	18,36	BDI 1	23,82	21.295,00	RA
1.8.1.3.7.	SINAPI	91854	ELETRODUTO FLEXÍVEL CORRUGADO, PVC, DN 25 MM (3/4"), PARA CIRCUITOS TERMINAIS, INSTALADO EM PAREDE - FORNECIMENTO E INSTALAÇÃO. AF_03/2023	M	1.166,00	9,68	BDI 1	12,56	14.645,00	RA
1.8.1.3.8.	SINAPI	91845	ELETRODUTO FLEXÍVEL CORRUGADO REFORÇADO, PVC, DN 25 MM (3/4"), PARA CIRCUITOS TERMINAIS, INSTALADO EM LAJE - FORNECIMENTO E INSTALAÇÃO. AF_03/2023	M	441,20	7,75	BDI 1	10,05	4.434,00	RA
1.8.1.3.9.	SINAPI	90447	RASGO LINEAR MANUAL EM ALVENARIA, PARA ELETRODUTOS, DIÂMETROS MENORES OU IGUAIS A 40 MM. AF_09/2023	M	1.166,00	8,91	BDI 1	11,56	13.479,00	RA
1.8.2.			HIDRÁULICAS / GÁS / INCÊNCIO					-	69.319,80	
1.8.2.1.			TUBULAÇÕES E CONEXÕES HIDRÁULICAS					-	19.482,80	
1.8.2.1.1.	SINAPI	90373	JOELHO 90 GRAUS COM BUCHA DE LATÃO, PVC, SOLDÁVEL, DN 25MM, X 1/2 INSTALADO EM RAMAL OU SUB-RAMAL DE ÁGUA - FORNECIMENTO E INSTALAÇÃO. AF_06/2022	UN	140,00	12,94	BDI 1	16,79	2.350,60	RA
1.8.2.1.2.	SINAPI	89408	JOELHO 90 GRAUS, PVC, SOLDÁVEL, DN 25MM, INSTALADO EM RAMAL DE DISTRIBUIÇÃO DE ÁGUA - FORNECIMENTO E INSTALAÇÃO. AF_06/2022	UN	160,00	8,95	BDI 1	11,61	1.857,60	RA
1.8.2.1.3.	SINAPI	89395	TE, PVC, SOLDÁVEL, DN 25MM, INSTALADO EM RAMAL OU SUB-RAMAL DE ÁGUA - FORNECIMENTO E INSTALAÇÃO. AF_06/2022	UN	80,00	13,47	BDI 1	17,47	1.397,60	RA
1.8.2.1.4.	SINAPI	89383	ADAPTADOR CURTO COM BOLSA E ROSCA PARA REGISTRO, PVC, SOLDÁVEL, DN 25MM X 3/4, INSTALADO EM RAMAL OU SUB-RAMAL DE ÁGUA - FORNECIMENTO E INSTALAÇÃO. AF_06/2022	UN	160,00	6,76	BDI 1	8,77	1.403,20	RA



PO - PLANILHA ORÇAMENTÁRIA
Orçamento Base para Licitação - OGU

Grau de Sigilo
#PUBLICO

Nº OPERAÇÃO 0	Nº TransfereGOV 039233	PROponente / Tomador PREFEITURA MUNICIPAL DE ITAGIMIRIM-BA	Apelido do Empreendimento Casa térrea acessível, 2 quartos, Autil=47,46m², conforme Portaria MCID 1416/2023			
Localidade SINAPI SALVADOR	Data Base 09-25 (DES.)	Descrição do Lote CONSTRUÇÃO DE UNIDADES HABITACIONAIS DO PROGRAMA MINHA	Município / UF ITAGIMIRIM/BA	BDI 1 29,73%	BDI 2 0,00%	BDI 3 0,00%

Item	Fonte	Código	Descrição	Unidade	Quantidade	Custo Unitário (sem BDI) (R\$)	BDI (%)	Preço Unitário (com BDI) (R\$)	Preço Total (R\$)	
CONSTRUÇÃO DE UNIDADES HABITACIONAIS DO PROGRAMA MINHA CASA MINHA VIDA, FHNIS SUB 50 NO MUNICÍPIO DE									2.871.608,59	
1.8.2.1.5.	SINAPI	89446	TUBO, PVC, SOLDÁVEL, DE 25MM, INSTALADO EM PRUMADA DE ÁGUA - FORNECIMENTO E INSTALAÇÃO. AF_06/2022	M	102,00	5,14	BDI 1	6,67	680,40	RA
1.8.2.1.6.	SINAPI	89356	TUBO, PVC, SOLDÁVEL, DE 25MM, INSTALADO EM RAMAL OU SUB-RAMAL DE ÁGUA - FORNECIMENTO E INSTALAÇÃO. AF_06/2022	M	174,00	24,42	BDI 1	31,68	5.512,40	RA
1.8.2.1.7.	Composição	CPU-01	FORNECIMENTO E INSTALAÇÃO DE PRESSURIZADOR ACOPLADO AO CHUVEIRO (TENSÃO: 220V - PRESSÃO MINIMA: 0,7MCA / PRESSÃO MÁXIMA: 2,5MCA - ENTRADA 1/2" / SAÍDA 1/2")	UN	20,00	242,08	BDI 1	314,05	6.281,00	RA
1.8.2.2.			REGISTROS					-	13.618,80	
1.8.2.2.1.	SINAPI	89985	REGISTRO DE PRESSÃO BRUTO, LATÃO, ROSCÁVEL, 3/4", COM ACABAMENTO E CANOPLA CROMADOS - FORNECIMENTO E INSTALAÇÃO. AF_08/2021	UN	20,00	93,99	BDI 1	121,93	2.438,60	RA
1.8.2.2.2.	SINAPI	89987	REGISTRO DE GAVETA BRUTO, LATÃO, ROSCÁVEL, 3/4", COM ACABAMENTO E CANOPLA CROMADOS - FORNECIMENTO E INSTALAÇÃO. AF_08/2021	UN	60,00	98,94	BDI 1	128,35	7.701,00	RA
1.8.2.2.3.	SINAPI	94490	REGISTRO DE ESFERA, PVC, SOLDÁVEL, COM VOLANTE, DN 32 MM - FORNECIMENTO E INSTALAÇÃO. AF_08/2021	UN	40,00	43,23	BDI 1	56,08	2.243,20	RA
1.8.2.2.4.	SINAPI	86885	ENGATE FLEXÍVEL EM PLÁSTICO BRANCO, 1/2" X 40CM - FORNECIMENTO E INSTALAÇÃO. AF_01/2020	UN	80,00	11,91	BDI 1	15,45	1.236,00	RA
1.8.2.3.			ENTRADA / ALIMENTAÇÃO HIDRÁULICA					-	13.751,00	
1.8.2.3.1.	SINAPI	97741	KIT CAVALETE PARA MEDIÇÃO DE ÁGUA - ENTRADA INDIVIDUALIZADA, EM PVC 25 MM (3/4"), PARA 1 MEDIDOR - FORNECIMENTO E INSTALAÇÃO (EXCLUSIVE HIDRÔMETRO). AF_03/2024	UN	20,00	170,28	BDI 1	220,90	4.418,00	RA
1.8.2.3.2.	Composição	104994_ADP-01	CAIXA DE EMBUTIR EM POLICARBONATO PARA ABRIGO DE HIDRÔMETRO - FORNECIMENTO E INSTALAÇÃO (EXCLUSIVE HIDRÔMETRO).	UN	20,00	187,42	BDI 1	243,14	4.862,80	RA
1.8.2.3.3.	SINAPI	89353	REGISTRO DE GAVETA BRUTO, LATÃO, ROSCÁVEL, 3/4" - FORNECIMENTO E INSTALAÇÃO. AF_08/2021	UN	20,00	41,66	BDI 1	54,05	1.081,00	RA
1.8.2.3.4.	SINAPI	89402	TUBO, PVC, SOLDÁVEL, DE 25MM, INSTALADO EM RAMAL DE DISTRIBUIÇÃO DE ÁGUA - FORNECIMENTO E INSTALAÇÃO. AF_06/2022	M	135,00	12,59	BDI 1	16,33	2.204,60	RA
1.8.2.3.5.	SINAPI	89446	TUBO, PVC, SOLDÁVEL, DE 25MM, INSTALADO EM PRUMADA DE ÁGUA - FORNECIMENTO E INSTALAÇÃO. AF_06/2022	M	60,00	5,14	BDI 1	6,67	400,20	RA
1.8.2.3.6.	SINAPI	89408	JOELHO 90 GRAUS, PVC, SOLDÁVEL, DN 25MM, INSTALADO EM RAMAL DE DISTRIBUIÇÃO DE ÁGUA - FORNECIMENTO E INSTALAÇÃO. AF_06/2022	UN	40,00	8,95	BDI 1	11,61	464,40	RA
1.8.2.3.7.	SINAPI	89440	TE, PVC, SOLDÁVEL, DN 25MM, INSTALADO EM RAMAL DE DISTRIBUIÇÃO DE ÁGUA - FORNECIMENTO E INSTALAÇÃO. AF_06/2022	UN	20,00	12,33	BDI 1	16,00	320,00	RA
1.8.2.4.			CAIXA D'ÁGUA E BARRILETE					-	22.467,20	
1.8.2.4.1.	SINAPI	102605	CAIXA D'ÁGUA EM POLIETILENO, 500 LITROS - FORNECIMENTO E INSTALAÇÃO. AF_06/2021	UN	20,00	265,55	BDI 1	344,50	6.890,00	RA

RECURSO
↓



PO - PLANILHA ORÇAMENTÁRIA
Orçamento Base para Licitação - OGU

Grau de Sigilo
#PUBLICO

Nº OPERAÇÃO 0	Nº TransfereGOV 039233	PROPONENTE / TOMADOR PREFEITURA MUNICIPAL DE ITAGIMIRIM-BA	APELIDO DO EMPREENDIMENTO Casa térrea acessível, 2 quartos, Autil=47,46m², conforme Portaria MCID 1416/2023			
LOCALIDADE SINAPI SALVADOR	DATA BASE 09-25 (DES.)	DESCRIÇÃO DO LOTE CONSTRUÇÃO DE UNIDADES HABITACIONAIS DO PROGRAMA MINHA	MUNICÍPIO / UF ITAGIMIRIM/BA	BDI 1 29,73%	BDI 2 0,00%	BDI 3 0,00%

Item	Fonte	Código	Descrição	Unidade	Quantidade	Custo Unitário (sem BDI) (R\$)	BDI (%)	Preço Unitário (com BDI) (R\$)	Preço Total (R\$)	RECURSO
CONSTRUÇÃO DE UNIDADES HABITACIONAIS DO PROGRAMA MINHA CASA MINHA VIDA, FHNIS SUB 50 NO MUNICÍPIO DE									2.871.608,59	
1.8.2.4.2.	SINAPI	102591	FURO EM CAIXA D'ÁGUA COM ESPESSURA DE 2 ATÉ 5 MM E DIÂMETRO DE 25 MM. AF_06/2021	UN	20,00	4,53	BDI 1	5,88	117,60	RA
1.8.2.4.3.	SINAPI	102593	FURO EM CAIXA D'ÁGUA COM ESPESSURA DE 2 ATÉ 5 MM E DIÂMETRO DE 32 MM. AF_06/2021	UN	40,00	5,12	BDI 1	6,64	265,60	RA
1.8.2.4.4.	SINAPI	94703	ADAPTADOR COM FLANGE E ANEL DE VEDAÇÃO, PVC, SOLDÁVEL, DN 25 MM X 3/4", INSTALADO EM RESERVAÇÃO PREDIAL DE ÁGUA - FORNECIMENTO E INSTALAÇÃO. AF_04/2024	UN	20,00	19,25	BDI 1	24,97	499,40	RA
1.8.2.4.5.	SINAPI	94704	ADAPTADOR COM FLANGE E ANEL DE VEDAÇÃO, PVC, SOLDÁVEL, DN 32 MM X 1", INSTALADO EM RESERVAÇÃO PREDIAL DE ÁGUA - FORNECIMENTO E INSTALAÇÃO. AF_04/2024	UN	40,00	25,51	BDI 1	33,09	1.323,60	RA
1.8.2.4.6.	SINAPI	94796	TORNEIRA DE BOIA PARA CAIXA D'ÁGUA, ROSCÁVEL, 3/4" - FORNECIMENTO E INSTALAÇÃO. AF_08/2021	UN	20,00	39,75	BDI 1	51,57	1.031,40	RA
1.8.2.4.7.	SINAPI	89408	JOELHO 90 GRAUS, PVC, SOLDÁVEL, DN 25MM, INSTALADO EM RAMAL DE DISTRIBUIÇÃO DE ÁGUA - FORNECIMENTO E INSTALAÇÃO. AF_06/2022	UN	160,00	8,95	BDI 1	11,61	1.857,60	RA
1.8.2.4.8.	SINAPI	89413	JOELHO 90 GRAUS, PVC, SOLDÁVEL, DN 32MM, INSTALADO EM RAMAL DE DISTRIBUIÇÃO DE ÁGUA - FORNECIMENTO E INSTALAÇÃO. AF_06/2022	UN	80,00	12,31	BDI 1	15,97	1.277,60	RA
1.8.2.4.9.	SINAPI	89414	JOELHO 45 GRAUS, PVC, SOLDÁVEL, DN 32MM, INSTALADO EM RAMAL DE DISTRIBUIÇÃO DE ÁGUA - FORNECIMENTO E INSTALAÇÃO. AF_06/2022	UN	20,00	13,94	BDI 1	18,08	361,60	RA
1.8.2.4.10.	SINAPI	103953	BUCHA DE REDUÇÃO, CURTA, PVC, SOLDÁVEL, DN 32 X 25 MM, INSTALADO EM RAMAL DE DISTRIBUIÇÃO DE ÁGUA - FORNECIMENTO E INSTALAÇÃO. AF_06/2022	UN	40,00	7,41	BDI 1	9,61	384,40	RA
1.8.2.4.11.	SINAPI	89443	TE, PVC, SOLDÁVEL, DN 32MM, INSTALADO EM RAMAL DE DISTRIBUIÇÃO DE ÁGUA - FORNECIMENTO E INSTALAÇÃO. AF_06/2022	UN	60,00	17,17	BDI 1	22,27	1.336,20	RA
1.8.2.4.12.	SINAPI	89445	TÊ DE REDUÇÃO, PVC, SOLDÁVEL, DN 32MM X 25MM, INSTALADO EM RAMAL DE DISTRIBUIÇÃO DE ÁGUA - FORNECIMENTO E INSTALAÇÃO. AF_06/2022	UN	20,00	18,74	BDI 1	24,31	486,20	RA
1.8.2.4.13.	SINAPI	89402	TUBO, PVC, SOLDÁVEL, DE 25MM, INSTALADO EM RAMAL DE DISTRIBUIÇÃO DE ÁGUA - FORNECIMENTO E INSTALAÇÃO. AF_06/2022	M	88,00	12,59	BDI 1	16,33	1.437,00	RA
1.8.2.4.14.	SINAPI	89403	TUBO, PVC, SOLDÁVEL, DE 32MM, INSTALADO EM RAMAL DE DISTRIBUIÇÃO DE ÁGUA - FORNECIMENTO E INSTALAÇÃO. AF_06/2022	M	211,00	18,99	BDI 1	24,64	5.199,00	RA
1.8.3.			SANITÁRIAS / PLUVIAL					-	279.161,20	
1.8.3.1.			TUBULAÇÕES E CONEXÕES SANITÁRIAS					-	51.396,20	
1.8.3.1.1.	SINAPI	89726	JOELHO 45 GRAUS, PVC, SERIE NORMAL, ESGOTO PREDIAL, DN 40 MM, JUNTA SOLDÁVEL, FORNECIDO E INSTALADO EM RAMAL DE DESCARGA OU RAMAL DE ESGOTO SANITÁRIO. AF_08/2022	UN	60,00	10,50	BDI 1	13,62	817,20	RA



PO - PLANILHA ORÇAMENTÁRIA
Orçamento Base para Licitação - OGU

Grau de Sigilo
#PUBLICO

Nº OPERAÇÃO 0	Nº TransfereGOV 039233	PROPONENTE / TOMADOR PREFEITURA MUNICIPAL DE ITAGIMIRIM-BA	APELIDO DO EMPREENDIMENTO Casa térrea acessível, 2 quartos, Autil=47,46m², conforme Portaria MCID 1416/2023			
LOCALIDADE SINAPI SALVADOR	DATA BASE 09-25 (DES.)	DESCRIÇÃO DO LOTE CONSTRUÇÃO DE UNIDADES HABITACIONAIS DO PROGRAMA MINHA	MUNICÍPIO / UF ITAGIMIRIM/BA	BDI 1 29,73%	BDI 2 0,00%	BDI 3 0,00%

Item	Fonte	Código	Descrição	Unidade	Quantidade	Custo Unitário (sem BDI) (R\$)	BDI (%)	Preço Unitário (com BDI) (R\$)	Preço Total (R\$)	RECURSO
CONSTRUÇÃO DE UNIDADES HABITACIONAIS DO PROGRAMA MINHA CASA MINHA VIDA, FHNIS SUB 50 NO MUNICÍPIO DE									2.871.608,59	
1.8.3.1.2.	SINAPI	89732	JOELHO 45 GRAUS, PVC, SERIE NORMAL, ESGOTO PREDIAL, DN 50 MM, JUNTA ELÁSTICA, FORNECIDO E INSTALADO EM RAMAL DE DESCARGA OU RAMAL DE ESGOTO SANITÁRIO. AF_08/2022	UN	40,00	15,45	BDI 1	20,04	801,60	RA
1.8.3.1.3.	SINAPI	89724	JOELHO 90 GRAUS, PVC, SERIE NORMAL, ESGOTO PREDIAL, DN 40 MM, JUNTA SOLDÁVEL, FORNECIDO E INSTALADO EM RAMAL DE DESCARGA OU RAMAL DE ESGOTO SANITÁRIO. AF_08/2022	UN	40,00	10,29	BDI 1	13,35	534,00	RA
1.8.3.1.4.	SINAPI	89731	JOELHO 90 GRAUS, PVC, SERIE NORMAL, ESGOTO PREDIAL, DN 50 MM, JUNTA ELÁSTICA, FORNECIDO E INSTALADO EM RAMAL DE DESCARGA OU RAMAL DE ESGOTO SANITÁRIO. AF_08/2022	UN	180,00	14,80	BDI 1	19,20	3.456,00	RA
1.8.3.1.5.	SINAPI	89744	JOELHO 90 GRAUS, PVC, SERIE NORMAL, ESGOTO PREDIAL, DN 100 MM, JUNTA ELÁSTICA, FORNECIDO E INSTALADO EM RAMAL DE DESCARGA OU RAMAL DE ESGOTO SANITÁRIO. AF_08/2022	UN	20,00	26,73	BDI 1	34,68	693,60	RA
1.8.3.1.6.	SINAPI	89784	TE, PVC, SERIE NORMAL, ESGOTO PREDIAL, DN 50 X 50 MM, JUNTA ELÁSTICA, FORNECIDO E INSTALADO EM RAMAL DE DESCARGA OU RAMAL DE ESGOTO SANITÁRIO. AF_08/2022	UN	20,00	23,59	BDI 1	30,60	612,00	RA
1.8.3.1.7.	SINAPI	104345	JUNÇÃO DE REDUÇÃO INVERTIDA, PVC, SÉRIE NORMAL, ESGOTO PREDIAL, DN 100 X 50 MM, JUNTA ELÁSTICA, FORNECIDO E INSTALADO EM RAMAL DE DESCARGA OU RAMAL DE ESGOTO SANITÁRIO. AF_08/2022	UN	20,00	40,78	BDI 1	52,90	1.058,00	RA
1.8.3.1.8.	SINAPI	104348	TERMINAL DE VENTILAÇÃO, PVC, SÉRIE NORMAL, ESGOTO PREDIAL, DN 50 MM, JUNTA SOLDÁVEL, FORNECIDO E INSTALADO EM PRUMADA DE ESGOTO SANITÁRIO OU VENTILAÇÃO. AF_08/2022	UN	20,00	9,91	BDI 1	12,86	257,20	RA
1.8.3.1.9.	SINAPI	89711	TUBO PVC, SERIE NORMAL, ESGOTO PREDIAL, DN 40 MM, FORNECIDO E INSTALADO EM RAMAL DE DESCARGA OU RAMAL DE ESGOTO SANITÁRIO. AF_08/2022	M	67,00	21,62	BDI 1	28,05	1.879,40	RA
1.8.3.1.10.	SINAPI	89712	TUBO PVC, SERIE NORMAL, ESGOTO PREDIAL, DN 50 MM, FORNECIDO E INSTALADO EM RAMAL DE DESCARGA OU RAMAL DE ESGOTO SANITÁRIO. AF_08/2022	M	204,20	26,91	BDI 1	34,91	7.128,60	RA
1.8.3.1.11.	SINAPI	89798	TUBO PVC, SERIE NORMAL, ESGOTO PREDIAL, DN 50 MM, FORNECIDO E INSTALADO EM PRUMADA DE ESGOTO SANITÁRIO OU VENTILAÇÃO. AF_08/2022	M	80,00	12,25	BDI 1	15,89	1.271,20	RA
1.8.3.1.12.	SINAPI	89714	TUBO PVC, SERIE NORMAL, ESGOTO PREDIAL, DN 100 MM, FORNECIDO E INSTALADO EM RAMAL DE DESCARGA OU RAMAL DE ESGOTO SANITÁRIO. AF_08/2022	M	676,00	37,50	BDI 1	48,65	32.887,40	RA
1.8.3.2.			ACESSÓRIOS / CAIXAS SANITÁRIAS					-	227.765,00	
1.8.3.2.1.	SINAPI	97902	CAIXA ENTERRADA HIDRÁULICA RETANGULAR EM ALVENARIA COM TIJOLOS CERÂMICOS MACIÇOS, DIMENSÕES INTERNAS: 0,6X0,6X0,6 M PARA REDE DE ESGOTO. AF_12/2020	UN	100,00	609,05	BDI 1	790,12	79.012,00	RA



PO - PLANILHA ORÇAMENTÁRIA
Orçamento Base para Licitação - OGU

Grau de Sigilo
#PUBLICO

Nº OPERAÇÃO 0	Nº TransfereGOV 039233	PROPONENTE / TOMADOR PREFEITURA MUNICIPAL DE ITAGIMIRIM-BA	APELIDO DO EMPREENDIMENTO Casa térrea acessível, 2 quartos, Autil=47,46m², conforme Portaria MCID 1416/2023			
LOCALIDADE SINAPI SALVADOR	DATA BASE 09-25 (DES.)	DESCRIÇÃO DO LOTE CONSTRUÇÃO DE UNIDADES HABITACIONAIS DO PROGRAMA MINHA	MUNICÍPIO / UF ITAGIMIRIM/BA	BDI 1 29,73%	BDI 2 0,00%	BDI 3 0,00%

Item	Fonte	Código	Descrição	Unidade	Quantidade	Custo Unitário (sem BDI) (R\$)	BDI (%)	Preço Unitário (com BDI) (R\$)	Preço Total (R\$)	
CONSTRUÇÃO DE UNIDADES HABITACIONAIS DO PROGRAMA MINHA CASA MINHA VIDA, FHNIS SUB 50 NO MUNICÍPIO DE									2.871.608,59	
1.8.3.2.2.	SINAPI	89707	CAIXA SIFONADA, PVC, DN 100 X 100 X 50 MM, JUNTA ELÁSTICA, FORNECIDA E INSTALADA EM RAMAL DE DESCARGA OU EM RAMAL DE ESGOTO SANITÁRIO. AF_08/2022	UN	20,00	47,00	BDI 1	60,97	1.219,40	RA
1.8.3.2.3.	SINAPI	104327	RALO SIFONADO REDONDO, PVC, DN 100 X 40 MM, JUNTA SOLDÁVEL, FORNECIDO E INSTALADO EM RAMAL DE DESCARGA OU EM RAMAL DE ESGOTO SANITÁRIO. AF_08/2022	UN	20,00	18,42	BDI 1	23,90	478,00	RA
1.8.3.2.4.	SINAPI	104326	RALO SECO CÔNICO, PVC, DN 100 X 40 MM, JUNTA SOLDÁVEL, FORNECIDO E INSTALADO EM RAMAL DE DESCARGA OU EM RAMAL DE ESGOTO SANITÁRIO. AF_08/2022	UN	20,00	19,25	BDI 1	24,97	499,40	RA
1.8.3.2.5.	SINAPI	98104	CAIXA DE GORDURA SIMPLES (CAPACIDADE: 36L), RETANGULAR, EM ALVENARIA COM TIJOLOS CERÂMICOS MACIÇOS, DIMENSÕES INTERNAS = 0,2X0,4 M, ALTURA INTERNA = 0,8 M. AF_12/2020	UN	20,00	392,63	BDI 1	509,36	10.187,20	RA
1.8.3.2.6.	SINAPI	98062	SUMIDOURO CIRCULAR, EM CONCRETO PRÉ-MOLDADO, DIÂMETRO INTERNO = 1,88 M, ALTURA INTERNA = 2,00 M, ÁREA DE INFILTRAÇÃO: 13,1 M² (PARA 5 CONTRIBUINTES). AF_12/2020	UN	20,00	3.138,18	BDI 1	4.071,16	81.423,20	RA
1.8.3.2.7.	SINAPI	98052	TANQUE SÉPTICO CIRCULAR, EM CONCRETO PRÉ-MOLDADO, DIÂMETRO INTERNO = 1,10 M, ALTURA INTERNA = 2,50 M, VOLUME ÚTIL: 2138,2 L (PARA 5 CONTRIBUINTES). AF_12/2020	UN	20,00	2.117,70	BDI 1	2.747,29	54.945,80	RA
1.8.4.			APARELHOS, METAIS E BANCADAS					-	53.872,20	
1.8.4.0.1.	SINAPI	86931	VASO SANITÁRIO SIFONADO COM CAIXA ACOPLADA LOUÇA BRANCA, INCLUSO ENGATE FLEXÍVEL EM PLÁSTICO BRANCO, 1/2 X 40CM - FORNECIMENTO E INSTALAÇÃO. AF_01/2020	UN	20,00	544,02	BDI 1	705,76	14.115,20	RA
1.8.4.0.2.	SINAPI	86943	LAVATÓRIO LOUÇA BRANCA SUSPENSO, 29,5 X 39CM OU EQUIVALENTE, PADRÃO POPULAR, INCLUSO SIFÃO FLEXÍVEL EM PVC, VÁLVULA E ENGATE FLEXÍVEL 30CM EM PLÁSTICO E TORNEIRA CROMADA DE MESA, PADRÃO POPULAR - FORNECIMENTO E INSTALAÇÃO. AF_01/2020	UN	20,00	273,93	BDI 1	355,37	7.107,40	RA
1.8.4.0.3.	SINAPI	86934	BANCADA DE MÁRMORE SINTÉTICO 120 X 60CM, COM CUBA INTEGRADA, INCLUSO SIFÃO TIPO FLEXÍVEL EM PVC, VÁLVULA EM PLÁSTICO CROMADO TIPO AMERICANA E TORNEIRA CROMADA LONGA, DE PAREDE, PADRÃO POPULAR - FORNECIMENTO E INSTALAÇÃO. AF_01/2020	UN	20,00	417,87	BDI 1	542,10	10.842,00	RA
1.8.4.0.4.	SINAPI	86925	TANQUE DE MÁRMORE SINTÉTICO COM COLUNA, 22L OU EQUIVALENTE, INCLUSO SIFÃO FLEXÍVEL EM PVC, VÁLVULA PLÁSTICA E TORNEIRA DE METAL CROMADO PADRÃO POPULAR - FORNECIMENTO E INSTALAÇÃO. AF_01/2020	UN	20,00	601,41	BDI 1	780,21	15.604,20	RA
1.8.4.0.5.	SINAPI	100860	CHUVEIRO ELÉTRICO COMUM CORPO PLÁSTICO, TIPO DUCHA - FORNECIMENTO E INSTALAÇÃO. AF_01/2020	UN	20,00	116,70	BDI 1	151,39	3.027,80	RA
1.8.4.0.6.	SINAPI	95546	KIT DE ACESSÓRIOS PARA BANHEIRO EM METAL CROMADO, 5 PECAS, INCLUSO FIXAÇÃO. AF_01/2020	UN	20,00	122,39	BDI 1	158,78	3.175,60	RA

RECURSO
↓



PO - PLANILHA ORÇAMENTÁRIA
Orçamento Base para Licitação - OGU

Grau de Sigilo
#PUBLICO

Nº OPERAÇÃO 0	Nº TransfereGOV 039233	PROPONENTE / TOMADOR PREFEITURA MUNICIPAL DE ITAGIMIRIM-BA	APELIDO DO EMPREENDIMENTO Casa térrea acessível, 2 quartos, Autil=47,46m², conforme Portaria MCID 1416/2023			
LOCALIDADE SINAPI SALVADOR	DATA BASE 09-25 (DES.)	DESCRIÇÃO DO LOTE CONSTRUÇÃO DE UNIDADES HABITACIONAIS DO PROGRAMA MINHA	MUNICÍPIO / UF ITAGIMIRIM/BA	BDI 1 29,73%	BDI 2 0,00%	BDI 3 0,00%

Item	Fonte	Código	Descrição	Unidade	Quantidade	Custo Unitário (sem BDI) (R\$)	BDI (%)	Preço Unitário (com BDI) (R\$)	Preço Total (R\$)	RECURSO
CONSTRUÇÃO DE UNIDADES HABITACIONAIS DO PROGRAMA MINHA CASA MINHA VIDA, FHNIS SUB 50 NO MUNICÍPIO DE									2.871.608,59	
1.9.			COMPLEMENTAÇÕES					-	13.372,00	
1.9.1.			CALAFETE / LIMPEZA					-	13.372,00	
1.9.1.0.1.	SINAPI	99818	LIMPEZA DE BACIA SANITÁRIA, BIDÊ OU MICTÓRIO EM LOUÇA, INCLUSIVE METAIS CORRESPONDENTES. AF_04/2019	UN	20,00	5,56	BDI 1	7,21	144,20	RA
1.9.1.0.2.	SINAPI	99819	LIMPEZA DE BANCADA DE PEDRA (MÁRMORE OU GRANITO). AF_04/2019	M2	14,40	17,84	BDI 1	23,14	333,20	RA
1.9.1.0.3.	SINAPI	99811	LIMPEZA DE CONTRAPISO COM VASSOURA A SECO. AF_04/2019	M2	323,00	3,74	BDI 1	4,85	1.566,60	RA
1.9.1.0.4.	SINAPI	99826	LIMPEZA DE FORRO REMOVÍVEL COM PANO ÚMIDO. AF_04/2019	M2	718,00	1,63	BDI 1	2,11	1.515,00	RA
1.9.1.0.5.	SINAPI	99821	LIMPEZA DE JANELA DE VIDRO COM CAIXILHO EM AÇO/ALUMÍNIO/PVC. AF_04/2019	M2	235,20	3,14	BDI 1	4,07	957,20	RA
1.9.1.0.6.	SINAPI	99804	LIMPEZA DE PISO CERÂMICO OU PORCELANATO UTILIZANDO DETERGENTE NEUTRO E ESCOVAÇÃO MANUAL. AF_04/2019	M2	949,20	5,70	BDI 1	7,39	7.014,60	RA
1.9.1.0.7.	SINAPI	99822	LIMPEZA DE PORTA DE MADEIRA. AF_04/2019	M2	201,60	1,06	BDI 1	1,38	278,20	RA
1.9.1.0.8.	SINAPI	99807	LIMPEZA DE REVESTIMENTO CERÂMICO EM PAREDE UTILIZANDO DETERGENTE NEUTRO E ESCOVAÇÃO MANUAL. AF_04/2019	M2	479,40	1,72	BDI 1	2,23	1.069,00	RA
1.9.1.0.9.	SINAPI	99816	LIMPEZA DE TANQUE OU LAVATÓRIO DE LOUÇA ISOLADO, INCLUSIVE METAIS CORRESPONDENTES. AF_04/2019	UN	40,00	9,52	BDI 1	12,35	494,00	RA

Encargos sociais: Para elaboração deste orçamento, foram utilizados os encargos sociais do SINAPI para a Unidade da Federação indicada.

Observações:

Foi considerado arredondamento de duas casas decimais para Quantidade; Custo Unitário; BDI; Preço Unitário; Preço Total.
Siglas da Composição do Investimento: RA - Rateio proporcional entre Repasse e Contrapartida; RP - 100% Repasse; CP - 100% Contrapartida; OU - 100% Outros.

ITAGIMIRIM/BA
Local
terça-feira, 25 de novembro de 2025
Data

Responsável Técnico
Nome: ALVARO KAIQUE GOMES VIERA
CREA/CAU: 160.393/D
ART/RRT: BA20251300788

FONTE	CÓDIGO	DESCRIÇÃO	UNIDADE	COEFIC.	CUSTO UNIT DESONERADO	CUSTO UNIT NÃO DESONER.
Composição	97096_ADP-01	CONCRETAGEM DE RADIER, PISO DE CONCRETO OU LAJE SOBRE SOLO, FCK 20 MPA - LANÇAMENTO, ADENSAMENTO E ACABAMENTO.	M3		631,65	633,40
SINAPI	90587	VIBRADOR DE IMERSÃO, DIÂMETRO DE PONTEIRA 45MM, MOTOR ELÉTRICO TRIFÁSICO POTÊNCIA DE 2 CV - CHI DIURNO. AF_06/2015	CHI	0,049	0,52	0,52
SINAPI	90586	VIBRADOR DE IMERSÃO, DIÂMETRO DE PONTEIRA 45MM, MOTOR ELÉTRICO TRIFÁSICO POTÊNCIA DE 2 CV - CHP DIURNO. AF_06/2015	CHP	0,053	1,41	1,41
SINAPI	88316	SERVENTE COM ENCARGOS COMPLEMENTARES	H	0,411	22,72	24,37
SINAPI	88309	PEDREIRO COM ENCARGOS COMPLEMENTARES	H	0,411	30,92	33,52
SINAPI-I	34492	CONCRETO USINADO BOMBEAVEL, CLASSE DE RESISTENCIA C20, COM BRITA 0 E 1, SLUMP = 100 +/- 20 MM, EXCLUI SERVICO DE BOMBEAMENTO (NBR 8953)	M3	1,06	575,00	575,00
Composição	4030_ADP-01	VEU DE POLIESTER PARA IMPERMEABILIZACAO	M2		7,64	7,64
SINAPI-I	4030	VEU DE POLIESTER PARA IMPERMEABILIZACAO	M2	1	7,64	7,64
Composição	92463_ADP-01	MONTAGEM E DESMONTAGEM DE FÔRMA DE VIGA, SEM ESCORAMENTO, PÉ-DIREITO SIMPLES, EM CHAPA DE MADEIRA RESINADA, 8 UTILIZAÇÕES.	M2		66,68	70,11
SINAPI	92265	FABRICAÇÃO DE FÔRMA PARA VIGAS, EM CHAPA DE MADEIRA COMPENSADA RESINADA, E = 17 MM. AF_09/2020	M2	0,236	121,77	125,47
SINAPI	88262	CARPINTEIRO DE FORMAS COM ENCARGOS COMPLEMENTARES	H	0,884	30,49	33,07
SINAPI	88239	AJUDANTE DE CARPINTEIRO COM ENCARGOS COMPLEMENTARES	H	0,162	23,23	24,95
SINAPI-I	40304	PREGO DE ACO POLIDO COM CABECA DUPLA 17 X 27 (2 1/2 X 11)	KG	0,049	20,14	20,14
SINAPI-I	6193	TABUA NAO APARELHADA *2,5 X 20* CM, EM MACARANDUBA/MASSARANDUBA, ANGELIM OU EQUIVALENTE DA REGIAO - BRUTA	M	0,328	18,81	18,81
SINAPI-I	2692	DESMOLDANTE PROTETOR PARA FORMAS DE MADEIRA, DE BASE OLEOSA EMULSIONADA EM AGUA	L	0,01	6,71	6,71
Composição	103669_ADP-01	CONCRETAGEM DE PILARES, FCK = 20 MPA, COM USO DE BALDES - LANÇAMENTO, ADENSAMENTO E ACABAMENTO.	M3		955,05	979,97
SINAPI	90587	VIBRADOR DE IMERSÃO, DIÂMETRO DE PONTEIRA 45MM, MOTOR ELÉTRICO TRIFÁSICO POTÊNCIA DE 2 CV - CHI DIURNO. AF_06/2015	CHI	1,417	0,52	0,52
SINAPI	90586	VIBRADOR DE IMERSÃO, DIÂMETRO DE PONTEIRA 45MM, MOTOR ELÉTRICO TRIFÁSICO POTÊNCIA DE 2 CV - CHP DIURNO. AF_06/2015	CHP	1,042	1,41	1,41
SINAPI	88316	SERVENTE COM ENCARGOS COMPLEMENTARES	H	7,377	22,72	24,37
SINAPI	88309	PEDREIRO COM ENCARGOS COMPLEMENTARES	H	2,459	30,92	33,52
SINAPI	88262	CARPINTEIRO DE FORMAS COM ENCARGOS COMPLEMENTARES	H	2,459	30,49	33,07
SINAPI-I	34492	CONCRETO USINADO BOMBEAVEL, CLASSE DE RESISTENCIA C20, COM BRITA 0 E 1, SLUMP = 100 +/- 20 MM, EXCLUI SERVICO DE BOMBEAMENTO (NBR 8953)	M3	1,103	575,00	575,00
Composição	103682_ADP-01	CONCRETAGEM DE VIGAS E LAJES, FCK=20 MPA, PARA QUALQUER TIPO DE LAJE COM BALDES EM EDIFICAÇÃO TÉRREA - LANÇAMENTO, ADENSAMENTO E ACABAMENTO.	M3		973,40	999,62
SINAPI	90587	VIBRADOR DE IMERSÃO, DIÂMETRO DE PONTEIRA 45MM, MOTOR ELÉTRICO TRIFÁSICO POTÊNCIA DE 2 CV - CHI DIURNO. AF_06/2015	CHI	0,249	0,52	0,52
SINAPI	90586	VIBRADOR DE IMERSÃO, DIÂMETRO DE PONTEIRA 45MM, MOTOR ELÉTRICO TRIFÁSICO POTÊNCIA DE 2 CV - CHP DIURNO. AF_06/2015	CHP	0,942	1,41	1,41
SINAPI	88316	SERVENTE COM ENCARGOS COMPLEMENTARES	H	8,407	22,72	24,37
SINAPI	88309	PEDREIRO COM ENCARGOS COMPLEMENTARES	H	3,571	30,92	33,52
SINAPI	88262	CARPINTEIRO DE FORMAS COM ENCARGOS COMPLEMENTARES	H	1,19	30,49	33,07
SINAPI-I	34492	CONCRETO USINADO BOMBEAVEL, CLASSE DE RESISTENCIA C20, COM BRITA 0 E 1, SLUMP = 100 +/- 20 MM, EXCLUI SERVICO DE BOMBEAMENTO (NBR 8953)	M3	1,103	575,00	575,00
Composição	93674_ADP-01	DISJUNTOR BIPOLAR TIPO DR, CORRENTE NOMINAL DE 25A - FORNECIMENTO E INSTALAÇÃO.	UN		109,17	109,76
SINAPI	88264	ELETRICISTA COM ENCARGOS COMPLEMENTARES	H	0,1325	31,30	33,94
SINAPI	88247	AUXILIAR DE ELETRICISTA COM ENCARGOS COMPLEMENTARES	H	0,1325	23,80	25,56
Cotação	44091_COT	DISJUNTOR TIPO DR, BIPOLAR DE 25A	UN	1	99,61	99,61
SINAPI-I	1571	TERMINAL A COMPRESSAO EM COBRE ESTANHADO PARA CABO 4 MM2, 1 FURO E 1 COMPRESSAO, PARA PARAFUSO DE FIXACAO M5	UN	2	1,13	1,13
Composição	101873_ADP-01	QUADRO DE DISTRIBUIÇÃO DE LUZ EM PVC PARA 12 DISJUNTORES - FORNECIMENTO E INSTALAÇÃO.	UN		215,07	218,71
SINAPI	88264	ELETRICISTA COM ENCARGOS COMPLEMENTARES	H	0,7811	31,30	33,94
SINAPI	88247	AUXILIAR DE ELETRICISTA COM ENCARGOS COMPLEMENTARES	H	0,7811	23,80	25,56
SINAPI	87367	ARGAMASSA TRAÇO 1:1:6 (EM VOLUME DE CIMENTO, CAL E AREIA MÉDIA ÚMIDA) PARA EMBOÇO/MASSA ÚNICA/ASSENTAMENTO DE ALVENARIA DE VEDAÇÃO, PREPARO MANUAL. AF_08/2019	M3	0,0117	830,61	849,14
Cotação	43893_COT	SUPORTE PARA 12 DISJUNTORES	UN	1	27,90	27,90
SINAPI-I	39805	QUADRO DE DISTRIBUICAO, EM PVC, DE EMBUTIR, COM BARRAMENTO TERRA / NEUTRO, PARA 12 DISJUNTORES NEMA OU 16 DISJUNTORES DIN	UN	1	134,41	134,41
Composição	91947_ADP-01	SUPORTE PARAFUSADO COM ESPELHO / PLACA DE ENCAIXE 4" X 2" BAIXO PARA PONTO ELÉTRICO - FORNECIMENTO E INSTALAÇÃO.	UN		7,81	8,21
SINAPI	88264	ELETRICISTA COM ENCARGOS COMPLEMENTARES	H	0,091	31,30	33,94
SINAPI	88247	AUXILIAR DE ELETRICISTA COM ENCARGOS COMPLEMENTARES	H	0,091	23,80	25,56
SINAPI-I	38099	SUPORTE DE FIXACAO PARA ESPELHO / PLACA 4" X 2", PARA 3 MODULOS, PARA INSTALACAO DE TOMADAS E INTERRUPTORES (SOMENTE SUPORTE)	UN	1	1,07	1,07
SINAPI-I	38091	ESPELHO / PLACA CEGA 4" X 2", PARA INSTALACAO DE TOMADAS E INTERRUPTORES	UN	1	1,72	1,72
Composição	CPU-01	FORNECIMENTO E INSTALAÇÃO DE PRESSURIZADOR ACOPLADO AO CHUVEIRO (TENSÃO: 220V - PRESSÃO MÍNIMA: 0,7MCA / PRESSÃO MÁXIMA: 2,5MCA - ENTRADA 1/2" / SAÍDA 1/2")	UN		242,08	245,53

FONTE	CÓDIGO	DESCRIÇÃO	UNIDADE	COEFIC.	DESONERADO	NÃO DESONER.
Cotação	COT-01	PRESSURIZADOR ACOPLADO AO CHUVEIRO (TENSÃO: 220V - PRESSÃO MINIMA: 0,7MCA / PRESSÃO MÁXIMA: 2,5MCA - ENTRADA 1/2" / SAÍDA 1/2")	UN	1	199,97	199,97
SINAPI	88264	ELETRICISTA COM ENCARGOS COMPLEMENTARES	H	0,5	31,30	33,94
SINAPI	88267	ENCANADOR OU BOMBEIRO HIDRÁULICO COM ENCARGOS COMPLEMENTARES	H	0,5	30,20	32,80
SINAPI	88316	SERVENTE COM ENCARGOS COMPLEMENTARES	H	0,5	22,72	24,37

Composição	104994_AD-01	CAIXA DE EMBUTIR EM POLICARBONATO PARA ABRIGO DE HIDRÔMETRO - FORNECIMENTO E INSTALAÇÃO (EXCLUSIVE HIDRÔMETRO).	UN		187,42	190,60
SINAPI	88267	ENCANADOR OU BOMBEIRO HIDRÁULICO COM ENCARGOS COMPLEMENTARES	H	0,721	30,20	32,80
SINAPI	88248	AUXILIAR DE ENCANADOR OU BOMBEIRO HIDRÁULICO COM ENCARGOS COMPLEMENTARES	H	0,721	22,84	24,57
SINAPI	87367	ARGAMASSA TRAÇO 1:1:6 (EM VOLUME DE CIMENTO, CAL E AREIA MÉDIA ÚMIDA) PARA EMBOÇO/MASSA ÚNICA/ASSENTAMENTO DE ALVENARIA DE VEDAÇÃO, PREPARO MANUAL. AF_08/2019	M3	0,0033	830,61	849,14
Cotação	45115_COT	CAIXA OU ABRIGO EM POLICARBONATO (PC), PARA ATÉ 2 HIDRÔMETROS, COM TAMPAS E ACESSOS PARA A INSTALAÇÃO	UN	1	146,44	146,44

25/11/2025

Data

Responsável Técnico: ALVARO KAIQUE GOMES VIEIRA
CREA/CAU: CREA-MG: 160.393/D

—

Nº OPERAÇÃO	Nº TGOV	PROPONENTE TOMADOR	APELIDO EMPREENDIMENTO	DESCRIÇÃO DO LOTE	APELIDO EM
0	039233	PREFEITURA MUNICIPAL DE ITAGIM	Casa térrea acessível, 2 quartos, Autil=47,46m², conforme Portaria	CONSTRUÇÃO DE UNIDADES HABITACIONAIS DO PROGRAMA MINHA CASA	Casa térrea a

Item	Descrição	Valor (R\$)	Parcelas:	1 08/25	2 09/25	3 10/25	4 11/25	5 12/25	6 01/26	7 02/26	8 03/26	9 04/26	10 05/26	11 06/26	12 07/26	13 08/26
1.	CONSTRUÇÃO DE HABITAÇÃO DE INTERMÉDIO	2.871.608,59	% Período:	5,64%	4,46%	5,32%	5,49%	11,46%	8,95%	9,09%	6,79%	11,87%	6,03%	5,11%	5,09%	2,56%
1.1.	SERVIÇOS PRELIMINARES	143.689,59	% Período:	54,75%	26,17%		19,08%									
1.2.	FUNDAÇÕES E CONTENÇÕES	361.672,80	% Período:	23,02%	25,00%	25,00%	1,98%	13,81%	11,19%							
1.2.1.	FUNDAÇÕES	361.672,80	% Período:	23,02%	25,00%	25,00%	1,98%	13,81%	11,19%							
1.2.1.1.	RADIER	333.013,80	% Período:	25,00%	25,00%	25,00%		15,00%	10,00%							
1.2.1.2.	IMPERMEABILIZAÇÃO	28.659,00	% Período:		25,00%	25,00%	25,00%		25,00%							
1.3.	SUPRAESTRUTURA	249.936,20	% Período:			25,00%	25,00%	25,00%		25,00%						
1.3.1.	PILARES, VIGAS E LAJES	249.936,20	% Período:			25,00%	25,00%	25,00%		25,00%						
1.4.	PAREDES E PAINÉIS	443.227,60	% Período:				13,64%	13,64%	13,64%		25,00%	11,36%	11,36%		11,36%	
1.4.1.	ALVENARIA/FECHAMENTOS	241.834,00	% Período:				25,00%	25,00%	25,00%		25,00%					
1.4.2.	ESQUADRIAS METÁLICAS	127.399,80	% Período:								25,00%	25,00%	25,00%		25,00%	
1.4.3.	ESQUADRIAS DE MADEIRAS	73.993,80	% Período:								25,00%	25,00%	25,00%		25,00%	
1.5.	COBERTURA E PROTEÇÕES	503.715,20	% Período:					25,00%	25,00%	25,00%		25,00%				
1.5.1.	TELHADOS	503.715,20	% Período:					25,00%	25,00%	25,00%		25,00%				
1.6.	REVESTIMENTOS	429.383,80	% Período:							9,88%	19,59%	19,59%	9,71%	15,29%	15,12%	5,41%
1.6.1.	REVESTIMENTOS INTERNOS	133.293,00	% Período:							25,00%	25,00%	25,00%		25,00%		
1.6.2.	REVESTIMENTOS CERÂMICOS	36.379,00	% Período:							25,00%	25,00%	25,00%		25,00%		
1.6.3.	REVESTIMENTOS EXTERNOS	100.291,80	% Período:								25,00%	25,00%	25,00%		25,00%	
1.6.4.	FORROS	66.429,40	% Período:								25,00%	25,00%	25,00%		25,00%	
1.6.5.	PINTURA	92.990,60	% Período:											25,00%	25,00%	25,00%
1.6.5.1.	PINTURAS INTERNAS	49.062,40	% Período:											25,00%	25,00%	25,00%
1.6.5.2.	PINTURAS EXTERNAS	26.508,80	% Período:											25,00%	25,00%	25,00%
1.6.5.3.	PINTURA ESQUADRIAS	17.419,40	% Período:											25,00%	25,00%	25,00%
1.7.	PAVIMENTAÇÕES	123.376,40	% Período:										25,00%	25,00%	25,00%	
1.7.1.	PISO CERÂMICO	65.376,40	% Período:										25,00%	25,00%	25,00%	
1.7.2.	PISOS CIMENTADOS	26.311,80	% Período:										25,00%	25,00%	25,00%	
1.7.3.	RODAPÉS, SOLEIRAS E PEITORIS	31.688,20	% Período:										25,00%	25,00%	25,00%	
1.8.	INSTALAÇÕES	603.235,00	% Período:					5,00%	5,00%	5,00%		13,33%	8,33%	8,33%		8,33%
1.8.1.	ELÉTRICAS / TELEFÔNICAS	200.881,80	% Período:									25,00%	25,00%	25,00%		25,00%
1.8.1.1.	CENTRO DE DISTRIBUIÇÃO ELÉTRICA	53.191,20	% Período:									25,00%	25,00%	25,00%		25,00%
1.8.1.2.	ILUMINAÇÃO, TOMADAS E INTERRUPTORES	40.467,20	% Período:									25,00%	25,00%	25,00%		25,00%
1.8.1.3.	FIOS E CABOS	107.223,40	% Período:									25,00%	25,00%	25,00%		25,00%
1.8.2.	HIDRÁULICAS / GÁS / INCÊNCIO	69.319,80	% Período:					25,00%	25,00%	25,00%		25,00%				
1.8.2.1.	TUBULAÇÕES E CONEXÕES HIDRÁULICAS	19.482,80	% Período:					25,00%	25,00%	25,00%		25,00%				
1.8.2.2.	REGISTROS	13.618,80	% Período:					25,00%	25,00%	25,00%		25,00%				
1.8.2.3.	ENTRADA / ALIMENTAÇÃO HIDRÁULICA	13.751,00	% Período:					25,00%	25,00%	25,00%		25,00%				
1.8.2.4.	CAIXA D'ÁGUA E BARRILETE	22.467,20	% Período:					25,00%	25,00%	25,00%		25,00%				
1.8.3.	SANITÁRIAS / PLUVIAL	279.161,20	% Período:					4,60%	4,60%	4,60%		4,60%				
1.8.3.1.	TUBULAÇÕES E CONEXÕES SANITÁRIAS	51.396,20	% Período:					25,00%	25,00%	25,00%		25,00%				
1.8.3.2.	ACESSÓRIOS / CAIXAS SANITÁRIAS	227.765,00	% Período:													
1.8.4.	APARELHOS, METAIS E BANCADAS	53.872,20	% Período:													
1.9.	COMPLEMENTAÇÕES	13.372,00	% Período:													
1.9.1.	CALAFETE / LIMPEZA	13.372,00	% Período:													
Total: R\$ 2.871.608,59			%:	5,64%	4,46%	5,32%	5,49%	11,46%	8,95%	9,09%	6,79%	11,87%	6,03%	5,11%	5,09%	2,56%



CFF - CRONOGRAMA FÍSICO-FINANCEIRO
OGU

Grau de Sigilo
#PUBLICO

Nº OPERAÇÃO	Nº TGOV	PROPONENTE TOMADOR	APELIDO EMPREENDIMENTO	DESCRIÇÃO DO LOTE	APELIDO EM
0	039233	PREFEITURA MUNICIPAL DE ITAGIM	Casa térrea acessível, 2 quartos, Autil=47,46m², conforme Portaria N	CONSTRUÇÃO DE UNIDADES HABITACIONAIS DO PROGRAMA MINHA CASA	Casa térrea a

Item	Descrição	Valor (R\$)	Parcelas:	1	2	3	4	5	6	7	8	9	10	11	12	13
				08/25	09/25	10/25	11/25	12/25	01/26	02/26	03/26	04/26	05/26	06/26	07/26	08/26
Período:	Repasso:	157.891,31		157.891,31	124.827,69	149.089,37	153.591,12	320.798,17	250.622,88	254.501,11	190.044,90	332.277,13	168.776,86	143.071,23	142.476,68	71.636,04
	Contrapartida:	4.037,99		4.037,99	3.192,41	3.812,88	3.928,02	8.204,25	6.409,55	6.508,74	4.860,30	8.497,82	4.316,39	3.658,97	3.643,77	1.832,06
	Outros:	-		-	-	-	-	-	-	-	-	-	-	-	-	-
	Investimento:	161.929,30		161.929,30	128.020,10	152.902,25	157.519,14	329.002,42	257.032,43	261.009,85	194.905,20	340.774,95	173.093,25	146.730,20	146.120,45	73.468,10
Acumulado:	%:	5,64%		5,64%	10,10%	15,42%	20,91%	32,36%	41,32%	50,40%	57,19%	69,06%	75,09%	80,20%	85,28%	87,84%
	Repasso:	157.891,31		157.891,31	282.719,00	431.808,37	585.399,49	906.197,66	1.156.820,54	1.411.321,65	1.601.366,55	1.933.643,68	2.102.420,54	2.245.491,77	2.387.968,45	2.459.604,49
	Contrapartida:	4.037,99		4.037,99	7.230,40	11.043,28	14.971,30	23.175,55	29.585,10	36.093,84	40.954,14	49.451,96	53.768,35	57.427,32	61.071,09	62.903,15
	Outros:	-		-	-	-	-	-	-	-	-	-	-	-	-	-
	Investimento:	161.929,30		161.929,30	289.949,40	442.851,65	600.370,79	929.373,21	1.186.405,64	1.447.415,49	1.642.320,69	1.983.095,64	2.156.188,89	2.302.919,09	2.449.039,54	2.522.507,64
Administração Local:																

ITAGIMIRIM/BA
Local

terça-feira, 25 de novembro de 2025
Data

Responsável Técnico

Nome: ALVARO KAIQUE GOMES VIERA
CREA/CAU: 160.393/D
ART/RRT: BA20251300788



CFF - CRONOGRAM
OGU

Grau de Sigilo
#PÚBLICO

Nº OPERAÇÃO	Nº TGOV	PROPONENTE TOMADOR	PREENDIMENTO	DESCRIÇÃO DO LOTE
0	039233	PREFEITURA MUNICIPAL DE ITAGIM	cessível, 2 quartos, Autil=47,46m², conforme Portaria	CONSTRUÇÃO DE UNIDADES HABITACIONAIS DO PROGRAMA MINHA CASA

Item	Descrição	Valor (R\$)	Parcelas:	14 09/26	15 10/26	16 11/26	17 12/26	18 01/27	19 02/27	20 03/27	21 04/27	22 05/27	23 06/27	24 07/27
1.	CONSTRUÇÃO DE HABITAÇÃO DE INT	2.871.608,59	% Período:	1,07%	0,81%	4,36%	3,57%	2,34%						
1.1.	SERVIÇOS PRELIMINARES	143.689,59	% Período:											
1.2.	FUNDAÇÕES E CONTENÇÕES	361.672,80	% Período:											
1.2.1.	FUNDAÇÕES	361.672,80	% Período:											
1.2.1.1.	RADIER	333.013,80	% Período:											
1.2.1.2.	IMPERMEABILIZAÇÃO	28.659,00	% Período:											
1.3.	SUPRAESTRUTURA	249.936,20	% Período:											
1.3.1.	PILARES, VIGAS E LAJES	249.936,20	% Período:											
1.4.	PAREDES E PAINÉIS	443.227,60	% Período:											
1.4.1.	ALVENARIA/FECHAMENTOS	241.834,00	% Período:											
1.4.2.	ESQUADRIAS METÁLICAS	127.399,80	% Período:											
1.4.3.	ESQUADRIAS DE MADEIRAS	73.993,80	% Período:											
1.5.	COBERTURA E PROTEÇÕES	503.715,20	% Período:											
1.5.1.	TELHADOS	503.715,20	% Período:											
1.6.	REVESTIMENTOS	429.383,80	% Período:		5,41%									
1.6.1.	REVESTIMENTOS INTERNOS	133.293,00	% Período:											
1.6.2.	REVESTIMENTOS CERÂMICOS	36.379,00	% Período:											
1.6.3.	REVESTIMENTOS EXTERNOS	100.291,80	% Período:											
1.6.4.	FORROS	66.429,40	% Período:											
1.6.5.	PINTURA	92.990,60	% Período:		25,00%									
1.6.5.1.	PINTURAS INTERNAS	49.062,40	% Período:		25,00%									
1.6.5.2.	PINTURAS EXTERNAS	26.508,80	% Período:		25,00%									
1.6.5.3.	PINTURA ESQUADRIAS	17.419,40	% Período:		25,00%									
1.7.	PAVIMENTAÇÕES	123.376,40	% Período:	25,00%										
1.7.1.	PISO CERÂMICO	65.376,40	% Período:	25,00%										
1.7.2.	PISOS CIMENTADOS	26.311,80	% Período:	25,00%										
1.7.3.	RODAPÉS, SOLEIRAS E PEITORIS	31.688,20	% Período:	25,00%										
1.8.	INSTALAÇÕES	603.235,00	% Período:			20,77%	16,99%	8,93%						
1.8.1.	ELÉTRICAS / TELEFÔNICAS	200.881,80	% Período:											
1.8.1.1.	CENTRO DE DISTRIBUIÇÃO ELÉTRICA	53.191,20	% Período:											
1.8.1.2.	ILUMINAÇÃO, TOMADAS E INTERRUPTO	40.467,20	% Período:											
1.8.1.3.	FIOS E CABOS	107.223,40	% Período:											
1.8.2.	HIDRÁULICAS / GÁS / INCÊNCIO	69.319,80	% Período:											
1.8.2.1.	TUBULAÇÕES E CONEXÕES HIDRÁULIK	19.482,80	% Período:											
1.8.2.2.	REGISTROS	13.618,80	% Período:											
1.8.2.3.	ENTRADA / ALIMENTAÇÃO HIDRÁULICA	13.751,00	% Período:											
1.8.2.4.	CAIXA D'ÁGUA E BARRILETE	22.467,20	% Período:											
1.8.3.	SANITÁRIAS / PLUVIAL	279.161,20	% Período:			44,87%	36,72%							
1.8.3.1.	TUBULAÇÕES E CONEXÕES SANITÁRI	51.396,20	% Período:											
1.8.3.2.	ACESSÓRIOS / CAIXAS SANITÁRIAS	227.765,00	% Período:			55,00%	45,00%							
1.8.4.	APARELHOS, METAIS E BANCADAS	53.872,20	% Período:					100,00%						
1.9.	COMPLEMENTAÇÕES	13.372,00	% Período:					100,00%						
1.9.1.	CALAFETE / LIMPEZA	13.372,00	% Período:					100,00%						
Total: R\$ 2.871.608,59			%:	1,07%	0,81%	4,36%	3,57%	2,34%						



CFF - CRONOGRAM
OGU

Grau de Sigilo
#PUBLICO

Nº OPERAÇÃO	Nº TGOV	PROPONENTE TOMADOR	PREENDIMENTO	DESCRIÇÃO DO LOTE
0	039233	PREFEITURA MUNICIPAL DE ITAGIM	cessível, 2 quartos, Autil=47,46m², conforme Portaria	CONSTRUÇÃO DE UNIDADES HABITACIONAIS DO PROGRAMA MINHA CASA

Item	Descrição	Valor (R\$)	Parcelas:	14	15	16	17	18	19	20	21	22	23	24
				09/26	10/26	11/26	12/26	01/27	02/27	03/27	04/27	05/27	06/27	07/27
Período:	Repasso:			30.074,95	22.667,93	122.146,91	99.938,37	65.567,35						
	Contrapartida:			769,15	579,72	3.123,84	2.555,88	1.676,85						
	Outros:			-	-	-	-	-						
	Investimento:			30.844,10	23.247,65	125.270,75	102.494,25	67.244,20						
Acumulado:	%:			88,92%	89,73%	94,09%	97,66%	100,00%						
	Repasso:			2.489.679,44	2.512.347,37	2.634.494,28	2.734.432,65	2.800.000,00						
	Contrapartida:			63.672,30	64.252,02	67.375,86	69.931,74	71.608,59						
	Outros:			-	-	-	-	-						
	Investimento:			2.553.351,74	2.576.599,39	2.701.870,14	2.804.364,39	2.871.608,59						
	Administração Local:													

ITAGIMIRIM/BA
Local

terça-feira, 25 de novembro de 2025
Data

Responsável Técnico

Nome: ALVARO KAIQUE GOMES VIERA
CREA/CAU: 160.393/D
ART/RRT: BA20251300788



CRONOGRAMA PREVISTO PLE

Grau de Sigilo
#PUBLICO

PROponente / Tomador	Nº Operação	Nº TransfereGOV	Apelido Empreendimento
PREFEITURA MUNICIPAL DE ITAGIMIRIM-BA	0	039233	Casa térrea acessível, 2 quartos, Autil=47,46m², conforme Portaria MCID 1416/2023

1. Selecione o Título do Evento da Administração Local:

✚ Não foi indicado o Evento de Administração Local

2. Digite nas células em amarelo o número do período em que os eventos serão concluídos:

		Casa 1	Casa 2	Casa 3	Casa 4	Casa 5	Casa 6	Casa 7	Casa 8	Casa 9	Casa 10	Casa 11	Casa 12	Casa 13	Casa 14	Casa 15	Casa 16	Casa 17	Casa 18	Casa 19	Casa 20						
Nº do Evento	Título dos Eventos	1	2	3	4	5	6	7	8	9	10	11	12	13	14	15	16	17	18	19	20	21	22	23	24	25	
1	SERVIÇOS PRELIMINARES	1	1	1	1	1	1	1	1	1	1	2	2	2	2	2	4	4	4	4	4						
2	RADIER	1	1	1	1	1	2	2	2	2	2	3	3	3	3	3	5	5	5	6	6						
3	IMPERMEABILIZAÇÃO	2	2	2	2	2	3	3	3	3	3	4	4	4	4	4	6	6	6	6	6						
4	PILARES, VIGAS E LAJES	3	3	3	3	3	4	4	4	4	4	5	5	5	5	5	7	7	7	7	7						
5	ALVENARIA/FECHAMENTOS	4	4	4	4	4	5	5	5	5	5	6	6	6	6	6	8	8	8	8	8						
6	ESQUADRIAS METÁLICAS	8	8	8	8	8	9	9	9	9	9	10	10	10	10	10	12	12	12	12	12						
7	ESQUADRIAS DE MADEIRAS	8	8	8	8	8	9	9	9	9	9	10	10	10	10	10	12	12	12	12	12						
8	TELHADOS	5	5	5	5	5	6	6	6	6	6	7	7	7	7	7	9	9	9	9	9						
9	REVESTIMENTOS INTERNOS	7	7	7	7	7	8	8	8	8	8	9	9	9	9	9	11	11	11	11	11						
10	REVESTIMENTOS CERÂMICOS	7	7	7	7	7	8	8	8	8	8	9	9	9	9	9	11	11	11	11	11						
11	REVESTIMENTOS EXTERNOS	8	8	8	8	8	9	9	9	9	9	10	10	10	10	10	12	12	12	12	12						
12	FORROS	8	8	8	8	8	9	9	9	9	9	10	10	10	10	10	12	12	12	12	12						
13	PINTURAS INTERNAS	11	11	11	11	11	12	12	12	12	12	13	13	13	13	13	15	15	15	15	15						
14	PINTURAS EXTERNAS	11	11	11	11	11	12	12	12	12	12	13	13	13	13	13	15	15	15	15	15						
15	PINTURA ESQUADRIAS	11	11	11	11	11	12	12	12	12	12	13	13	13	13	13	15	15	15	15	15						
16	PISO CERÂMICO	10	10	10	10	10	11	11	11	11	11	12	12	12	12	12	14	14	14	14	14						
17	PISOS CIMENTADOS	10	10	10	10	10	11	11	11	11	11	12	12	12	12	12	14	14	14	14	14						
18	RODAPÉS, SOLEIRAS E PEITORIS	10	10	10	10	10	11	11	11	11	11	12	12	12	12	12	14	14	14	14	14						
19	CENTRO DE DISTRIBUIÇÃO ELÉTRICA	9	9	9	9	9	10	10	10	10	10	11	11	11	11	11	13	13	13	13	13						
20	ILUMINAÇÃO, TOMADAS E INTERRUPTORES	9	9	9	9	9	10	10	10	10	10	11	11	11	11	11	13	13	13	13	13						
21	FIOS E CABOS	9	9	9	9	9	10	10	10	10	10	11	11	11	11	11	13	13	13	13	13						
22	TUBULAÇÕES E CONEXÕES HIDRÁULICAS	5	5	5	5	5	6	6	6	6	6	7	7	7	7	7	9	9	9	9	9						
23	REGISTROS	5	5	5	5	5	6	6	6	6	6	7	7	7	7	7	9	9	9	9	9						
24	ENTRADA / ALIMENTAÇÃO HIDRÁULICA	5	5	5	5	5	6	6	6	6	6	7	7	7	7	7	9	9	9	9	9						
25	CAIXA D'ÁGUA E BARRILETE	5	5	5	5	5	6	6	6	6	6	7	7	7	7	7	9	9	9	9	9						
26	TUBULAÇÕES E CONEXÕES SANITÁRIAS	5	5	5	5	5	6	6	6	6	6	7	7	7	7	7	9	9	9	9	9						
27	ACESSÓRIOS / CAIXAS SANITÁRIAS	16	16	16	16	16	16	16	16	16	16	16	17	17	17	17	17	17	17	17	17						
28	APARELHOS, METAIS E BANCADAS	18	18	18	18	18	18	18	18	18	18	18	18	18	18	18	18	18	18	18	18						
29	CALAFETE / LIMPEZA	18	18	18	18	18	18	18	18	18	18	18	18	18	18	18	18	18	18	18	18						

Cronograma		Mês 01	Mês 02	Mês 03	Mês 04	Mês 05	Mês 06	Mês 07	Mês 08	Mês 09	Mês 10	Mês 11	Mês 12
Parcela	%	5,64%	4,46%	5,32%	5,49%	11,46%	8,95%	9,09%	6,79%	11,87%	6,03%	5,11%	5,09%
	R\$	161.929,30	128.020,10	152.902,25	157.519,14	329.002,42	257.032,43	261.009,85	194.905,20	340.774,95	173.093,25	146.730,20	146.120,45
Acumulado	%	5,64%	10,10%	15,42%	20,91%	32,36%	41,32%	50,40%	57,19%	69,06%	75,09%	80,20%	85,28%
	R\$	161.929,30	289.949,40	442.851,65	600.370,79	929.373,21	1.186.405,64	1.447.415,49	1.642.320,69	1.983.095,64	2.156.188,89	2.302.919,09	2.449.039,54
Administração Local	%												

Cronograma		Mês 13	Mês 14	Mês 15	Mês 16	Mês 17	Mês 18						
Parcela	%	2,56%	1,07%	0,81%	4,36%	3,57%	2,34%						
	R\$	73.468,10	30.844,10	23.247,65	125.270,75	102.494,25	67.244,20						
Acumulado	%	87,84%	88,92%	89,73%	94,09%	97,66%	100,00%						
	R\$	2.522.507,64	2.553.351,74	2.576.599,39	2.701.870,14	2.804.364,39	2.871.608,59						
Administração Local	%												

ITAGIMIR

Local

terça-feira, 25 de novembro de 2025

Data

Responsável Técnico

Nome: ALVARO KAIQUE GOMES VIERA

CREA/CAU: 160.393/D

ART/RRT: BA20251300788

CURVA ABC									
PROPRIETARIO: PREFEITURA MUNICIPAL DE ITAGIMIRIM-BA							FOLHA Nº: 01		
OBRA: CONSTRUÇÃO DE UNIDADES HABITACIONAIS DO PROGRAMA MINHA CASA MINHA VIDA, FHNIS SUB 50 NO MUNICÍPIO DE ITAGIMIRIM - BA.							DATA: 15/05/2026		
LOCAL: MUNICIPIO DE ITAGIMIRIM-BA						FORMA DE EXECUÇÃO:			
REGIÃO/MÊS DE REFERÊNCIA: SINAPI-MG - DESONERADA - SETEMBRO/2025						()	DIRETA	INDIRETA	
PRAZO DE EXECUÇÃO: 18 meses								BDI = 29,73%	
Curva ABC de Serviços									
Código	Banco	Descrição	Tipo	Und	Quant.	Valor Unit	Total	Peso (%)	Peso Acumulado (%)
SINAPI	103328	ALVENARIA DE VEDAÇÃO DE BLOCOS CERÂMICOS FURADOS NA HORIZONTAL DE 9X19X19 CM (ESPESSURA 9 CM) E ARGAMASSA DE ASSENTAMENTO COM PREPARO EM BETONEIRA. AF_12/2021	Serviços	M2	1730,00	R\$ 131,35	R\$ 227.235,60	7,91%	7,91%
SINAPI	92541	TRAMA DE MADEIRA COMPOSTA POR RIPAS, CAIBROS E TERÇAS PARA TELHADOS DE ATÉ 2 ÁGUAS PARA TELHA CERÂMICA CAPA-CANAL, INCLUSO TRANSPORTE VERTICAL.	Serviços	M2	1469,80	R\$ 111,32	R\$ 163.618,20	5,70%	13,61%
SINAPI	92548	FABRICAÇÃO E INSTALAÇÃO DE TESOURA INTEIRA EM MADEIRA NÃO APARELHADA, VÃO DE 6 M, PARA TELHA CERÂMICA OU DE CONCRETO, INCLUSO IÇAMENTO. AF_07/2019	Serviços	UN	80,00	R\$ 2.000,41	R\$ 160.032,80	5,57%	19,18%
Composição	97096_ADP	CONCRETAGEM DE RADIER, PISO DE CONCRETO OU LAJE SOBRE SOLO, FCK 20 MPA - LANÇAMENTO, ADENSAMENTO E ACABAMENTO.	Serviços	M3	181,60	R\$ 819,44	R\$ 148.810,40	5,18%	24,37%
SINAPI	92769	ARMAÇÃO DE LAJE DE ESTRUTURA CONVENCIONAL DE CONCRETO ARMADO UTILIZANDO AÇO CA-50 DE 6,3 MM - MONTAGEM. AF_06/2022	Serviços	KG	7240,00	R\$ 15,30	R\$ 110.772,00	3,86%	28,22%
SINAPI	94447	TELHAMENTO COM TELHA CERÂMICA CAPA-CANAL, TIPO PAULISTA, COM ATÉ 2 ÁGUAS, INCLUSO TRANSPORTE VERTICAL. AF_07/2019	Serviços	M2	1469,80	R\$ 63,98	R\$ 94.037,80	3,27%	31,50%
SINAPI	98062	SUMIDOURO CIRCULAR, EM CONCRETO PRÉ-MOLDADO, DIÂMETRO INTERNO = 1,88 M, ALTURA INTERNA = 2,00 M, ÁREA DE INFILTRAÇÃO: 13,1 M² (PARA 5 CONTRIBUINTES). AF_12/2020	Serviços	UN	20,00	R\$ 4.071,16	R\$ 81.423,20	2,84%	34,33%
SINAPI	97902	CAIXA ENTERRADA HIDRÁULICA RETANGULAR EM ALVENARIA COM TIJOLOS CERÂMICOS MACIÇOS, DIMENSÕES INTERNAS: 0,6X0,6X0,6 M PARA REDE DE ESGOTO. AF_12/2020	Serviços	UN	100,00	R\$ 790,12	R\$ 79.012,00	2,75%	37,09%
SINAPI	91314	KIT DE PORTA DE MADEIRA PARA PINTURA, SEMI-OCA (LEVE OU MÉDIA), PADRÃO POPULAR, 80X210CM, ESPESSURA DE 3,5CM, ITENS INCLUSOS: DOBRADIÇAS, MONTAGEM E INSTALAÇÃO DO BATENTE, FECHADURA COM EXECUÇÃO DO FURO - FORNECIMENTO E INSTALAÇÃO. AF_12/2019	Serviços	UN	60,00	R\$ 1.233,23	R\$ 73.993,80	2,58%	39,66%
SINAPI	96111	FORRO EM RÉGUAS DE PVC, FRISADO, PARA AMBIENTES RESIDENCIAIS, INCLUSIVE ESTRUTURA UNIDIRECIONAL DE FIXAÇÃO. AF_08/2023_PS	Serviços	M2	718,00	R\$ 92,52	R\$ 66.429,40	2,31%	41,98%
SINAPI	87547	MASSA ÚNICA, EM ARGAMASSA TRAÇO 1:2:8, PREPARO MECÂNICO, APLICADA MANUALMENTE EM PAREDES INTERNAS DE AMBIENTES COM ÁREA ENTRE 5M² E 10M², E = 10MM, COM TALISCAS. AF_03/2024	Serviços	M2	1601,00	R\$ 40,59	R\$ 64.984,60	2,26%	44,24%
SINAPI-I	10779	LOCACAO DE CONTAINER 2,30 X 4,30 M, ALT. 2,50 M, P/ SANITARIO, C/ 5 BACIAS, 1 LAVATORIO E 4 MICTORIOS (NAO INCLUI MOBILIZACAO/DESMOBILIZACAO)	Serviços	MES	18,00	R\$ 3.135,41	R\$ 56.437,38	1,97%	46,20%
SINAPI	98052	TANQUE SÉPTICO CIRCULAR, EM CONCRETO PRÉ-MOLDADO, DIÂMETRO INTERNO = 1,10 M, ALTURA INTERNA = 2,50 M, VOLUME ÚTIL: 2138,2 L (PARA 5 CONTRIBUINTES). AF_12/2020	Serviços	UN	20,00	R\$ 2.747,29	R\$ 54.945,80	1,91%	48,12%
SINAPI	91338	PORTA DE ALUMÍNIO DE ABRIR COM LAMBRI, COM GUARNIÇÃO, FIXAÇÃO COM PARAFUSOS - FORNECIMENTO E INSTALAÇÃO. AF_12/2019	Serviços	M2	67,20	R\$ 811,03	R\$ 54.501,20	1,90%	50,01%
SINAPI	87775	EMBOÇO OU MASSA ÚNICA EM ARGAMASSA TRAÇO 1:2:8, PREPARO MECÂNICO COM BETONEIRA 400 L, APLICADA MANUALMENTE EM PANOS DE FACHADA COM PRESENÇA DE VÃOS, ESPESSURA DE 25 MM. AF_08/2022	Serviços	M2	607,00	R\$ 81,85	R\$ 49.683,00	1,73%	51,75%
SINAPI	99059	LOCAÇÃO CONVENCIONAL DE OBRA, UTILIZANDO GABARITO DE TÁBUAS CORRIDAS PONTALETADAS A CADA 2,00M - 2 UTILIZAÇÕES. AF_03/2024	Serviços	M	558,00	R\$ 86,93	R\$ 48.507,00	1,69%	53,43%
Composição	103682_ADP	CONCRETAGEM DE VIGAS E LAJES, FCK=20 MPA, PARA QUALQUER TIPO DE LAJE COM BALDES EM EDIFICAÇÃO TÉRREA - LANÇAMENTO, ADENSAMENTO E ACABAMENTO.	Serviços	M3	35,60	R\$ 1.262,79	R\$ 44.955,40	1,57%	55,00%
SINAPI	94232	AMARRAÇÃO DE TELHAS CERÂMICAS OU DE CONCRETO. AF_07/2019	Serviços	UN	10520,00	R\$ 4,22	R\$ 44.394,40	1,55%	56,55%
SINAPI	101493	ENTRADA DE ENERGIA ELÉTRICA, AÉREA, MONOFÁSICA, COM CAIXA DE EMBUTIR, CABO DE 10 MM2 E DISJUNTOR DIN 50A (NÃO INCLUSO O POSTE DE CONCRETO). AF_07/2020_PS	Serviços	UN	20,00	R\$ 2.005,43	R\$ 40.108,60	1,40%	57,94%

CURVA ABC										
PROPRIETARIO: PREFEITURA MUNICIPAL DE ITAGIMIRIM-BA								FOLHA Nº: 01		
OBRA: CONSTRUÇÃO DE UNIDADES HABITACIONAIS DO PROGRAMA MINHA CASA MINHA VIDA, FHNIS SUB 50 NO MUNICÍPIO DE ITAGIMIRIM - BA.								DATA: 15/05/2026		
LOCAL: MUNICIPIO DE ITAGIMIRIM-BA							FORMA DE EXECUÇÃO:			
REGIÃO/MÊS DE REFERÊNCIA: SINAPI-MG - DESONERADA - SETEMBRO/2025						()	DIRETA	INDIRETA		
PRAZO DE EXECUÇÃO: 18 meses								BDI = 29,73%		
Curva ABC de Serviços										
SINAPI	87792	EMBOÇO OU MASSA ÚNICA EM ARGAMASSA TRAÇO 1:2:8, PREPARO MECÂNICO COM BETONEIRA 400 L, APLICADA MANUALMENTE EM PANOS CEGOS DE FACHADA (SEM PRESENÇA DE VÃOS), ESPESSURA DE 25 MM. AF_08/2022	Serviços	M2	609,00	R\$ 61,28	R\$ 37.319,60	1,30%	59,24%	
Composição	92463_ADP-	MONTAGEM E DESMONTAGEM DE FÔRMA DE VIGA, SEM ESCORAMENTO, PÉ-DIREITO SIMPLES, EM CHAPA DE MADEIRA RESINADA, 8 UTILIZAÇÕES.	Serviços	M2	410,80	R\$ 86,50	R\$ 35.534,20	1,24%	60,48%	
SINAPI-I	10776	LOCACAO DE CONTAINER 2,30 X 6,00 M, ALT. 2,50 M, PARA ESCRITORIO, SEM DIVISORIAS INTERNAS E SEM SANITARIO (NAO INCLUI MOBILIZACAO/DESMOBILIZACAO)	Serviços	MES	18,00	R\$ 1.959,62	R\$ 35.273,16	1,23%	61,71%	
SINAPI	102233	PINTURA IMUNIZANTE PARA MADEIRA, 1 DEMÃO. AF_01/2021	Serviços	M2	2076,00	R\$ 16,27	R\$ 33.776,60	1,18%	62,88%	
SINAPI	104642	PINTURA LÁTEX ACRÍLICA STANDARD, APLICAÇÃO MANUAL EM PAREDES, DUAS DEMÃOS. AF_04/2023	Serviços	M2	2252,20	R\$ 14,96	R\$ 33.693,00	1,17%	64,06%	
SINAPI	89714	TUBO PVC, SERIE NORMAL, ESGOTO PREDIAL, DN 100 MM, FORNECIDO E INSTALADO EM RAMAL DE DESCARGA OU RAMAL DE ESGOTO SANITÁRIO. AF_08/2022	Serviços	M	676,00	R\$ 48,65	R\$ 32.887,40	1,15%	65,20%	
Composição	103669_ADP-	CONCRETAGEM DE PILARES, FCK = 20 MPA, COM USO DE BALDES - LANÇAMENTO, ADENSAMENTO E ACABAMENTO.	Serviços	M3	25,60	R\$ 1.238,99	R\$ 31.718,20	1,10%	66,31%	
SINAPI	91926	CABO DE COBRE FLEXÍVEL ISOLADO, 2,5 MM², ANTI-CHAMA 450/750 V, PARA CIRCUITOS TERMINAIS - FORNECIMENTO E INSTALAÇÃO. AF_03/2023	Serviços	M	5176,00	R\$ 5,95	R\$ 30.797,20	1,07%	67,38%	
SINAPI	87267	REVESTIMENTO CERÂMICO PARA PAREDES INTERNAS COM PLACAS TIPO ESMALTADA DE DIMENSÕES 20X20 CM APLICADAS A MEIA ALTURA DAS PAREDES. AF_02/2023_PE	Serviços	M2	393,00	R\$ 77,18	R\$ 30.331,80	1,06%	68,44%	
SINAPI	101963	LAJE PRÉ-MOLDADA UNIDIRECIONAL, BIAPOIADA, PARA PISO, ENCHIMENTO EM CERÂMICA, VIGOTA CONVENCIONAL, ALTURA TOTAL DA LAJE "LT" = 12 CM (ENCHIMENTO+CAPA) = (8+4). AF_08/2025	Serviços	M2	115,40	R\$ 250,05	R\$ 28.855,80	1,00%	69,44%	
SINAPI	98555	IMPERMEABILIZAÇÃO DE SUPERFÍCIE COM ARGAMASSA POLIMÉRICA / MEMBRANA ACRÍLICA, 3 DEMÃOS. AF_09/2023	Serviços	M2	632,40	R\$ 43,87	R\$ 27.743,40	0,97%	70,41%	
SINAPI	94990	EXECUÇÃO DE PASSEIO (CALÇADA) OU PISO DE CONCRETO COM CONCRETO MOLDADO IN LOCO, FEITO EM OBRA, ACABAMENTO CONVENCIONAL, NÃO ARMADO. AF_08/2022	Serviços	M3	22,60	R\$ 1.150,37	R\$ 25.998,40	0,91%	71,31%	
SINAPI	92759	ARMAÇÃO DE PILAR OU VIGA DE ESTRUTURA CONVENCIONAL DE CONCRETO ARMADO UTILIZANDO AÇO CA-60 DE 5,0 MM - MONTAGEM. AF_06/2022	Serviços	KG	1408,00	R\$ 17,55	R\$ 24.710,40	0,86%	72,17%	
SINAPI	92427	MONTAGEM E DESMONTAGEM DE FÔRMA DE PILARES RETANGULARES E ESTRUTURAS SIMILARES, PÉ-DIREITO SIMPLES, EM CHAPA DE MADEIRA COMPENSADA RESINADA, 8 UTILIZAÇÕES. AF_09/2020	Serviços	M2	287,80	R\$ 84,40	R\$ 24.290,40	0,85%	73,02%	
SINAPI	97086	FABRICAÇÃO, MONTAGEM E DESMONTAGEM DE FORMA PARA RADIER, PISO DE CONCRETO OU LAJE SOBRE SOLO, EM MADEIRA SERRADA, 4 UTILIZAÇÕES. AF_09/2021	Serviços	M2	133,40	R\$ 179,07	R\$ 23.888,00	0,83%	73,85%	
SINAPI	87247	REVESTIMENTO CERÂMICO PARA PISO COM PLACAS TIPO ESMALTADA DE DIMENSÕES 35X35 CM APLICADA EM AMBIENTES DE ÁREA ENTRE 5 M2 E 10 M2. AF_02/2023_PE	Serviços	M2	336,00	R\$ 70,69	R\$ 23.751,80	0,83%	74,68%	
SINAPI	104958	MASSA ÚNICA, EM ARGAMASSA TRAÇO 1:2:8 PREPARO MECÂNICO, APLICADA MANUALMENTE EM PAREDES INTERNAS DE AMBIENTES COM ÁREA MAIOR QUE 10M², E = 10MM, COM TALISCAS. AF_03/2024	Serviços	M2	651,20	R\$ 36,10	R\$ 23.508,40	0,82%	75,50%	
SINAPI	87248	REVESTIMENTO CERÂMICO PARA PISO COM PLACAS TIPO ESMALTADA DE DIMENSÕES 35X35 CM APLICADA EM AMBIENTES DE ÁREA MAIOR QUE 10 M2. AF_02/2023_PE	Serviços	M2	382,00	R\$ 60,31	R\$ 23.038,40	0,80%	76,30%	
SINAPI	92762	ARMAÇÃO DE PILAR OU VIGA DE ESTRUTURA CONVENCIONAL DE CONCRETO ARMADO UTILIZANDO AÇO CA-50 DE 10,0 MM - MONTAGEM. AF_06/2022	Serviços	KG	1712,00	R\$ 12,99	R\$ 22.238,80	0,77%	77,07%	
SINAPI	94572	JANELA DE ALUMÍNIO DE CORRER COM 3 FOLHAS (2 VENEZIANAS E 1 FOLHA PARA VIDRO,VIDRO INCLUSO), BATENTE/ REQUADRO 6 A 14 CM, SEM ACABAMENTO, FIXAÇÃO COM PARAFUSO, SEM GUARNIÇÃO/ ALIZAR, DIMENSÕES 100X120 CM, VEDAÇÃO COM SILICONE, EXCLUSIVE CONTRAMARCO - FORNECIMENTO E INSTALAÇÃO. AF_11/2024	Serviços	M2	56,00	R\$ 392,30	R\$ 21.968,80	0,77%	77,84%	

CURVA ABC										
PROPRIETARIO: PREFEITURA MUNICIPAL DE ITAGIMIRIM-BA								FOLHA Nº: 01		
OBRA: CONSTRUÇÃO DE UNIDADES HABITACIONAIS DO PROGRAMA MINHA CASA MINHA VIDA, FHNIS SUB 50 NO MUNICÍPIO DE ITAGIMIRIM - BA.								DATA: 15/05/2026		
LOCAL: MUNICÍPIO DE ITAGIMIRIM-BA							FORMA DE EXECUÇÃO:			
REGIÃO/MÊS DE REFERÊNCIA: SINAPI-MG - DESONERADA - SETEMBRO/2025							() DIRETA		INDIRETA	
PRAZO DE EXECUÇÃO: 18 meses									BDI = 29,73%	
Curva ABC de Serviços										
SINAPI	87545	EMBOÇO, EM ARGAMASSA TRAÇO 1:2:8, PREPARO MECÂNICO, APLICADO MANUALMENTE EM PAREDES INTERNAS, PARA AMBIENTES COM ÁREA MENOR QUE 5M², E = 10MM, COM TALISCAS. AF_03/2024	Serviços	M2	479,40	R\$ 44,94	R\$ 21.544,20	0,75%	78,59%	
SINAPI	91834	ELETRODUTO FLEXÍVEL CORRUGADO, PVC, DN 25 MM (3/4"), PARA CIRCUITOS TERMINAIS, INSTALADO EM FORRO - FORNECIMENTO E INSTALAÇÃO. AF_03/2023	Serviços	M	894,00	R\$ 23,82	R\$ 21.295,00	0,74%	79,33%	
SINAPI	105812	GUARNIÇÃO DE ALUMÍNIO. AF_11/2024	Serviços	M	864,00	R\$ 24,45	R\$ 21.124,80	0,74%	80,07%	
SINAPI	101965	PEITORIL LINEAR EM GRANITO OU MÁRMORE, L = 15CM, ASSENTADO COM ARGAMASSA 1:6 COM ADITIVO. AF_11/2020	Serviços	M	130,00	R\$ 149,71	R\$ 19.462,40	0,68%	80,74%	
SINAPI	92761	ARMAÇÃO DE PILAR OU VIGA DE ESTRUTURA CONVENCIONAL DE CONCRETO ARMADO UTILIZANDO AÇO CA-50 DE 8,0 MM - MONTAGEM. AF_06/2022	Serviços	KG	1306,00	R\$ 14,75	R\$ 19.263,60	0,67%	81,41%	
SINAPI	87246	REVESTIMENTO CERÂMICO PARA PISO COM PLACAS TIPO ESMALTADA DE DIMENSÕES 35X35 CM APLICADA EM AMBIENTES DE ÁREA MENOR QUE 5 M2. AF_02/2023_PE	Serviços	M2	231,20	R\$ 80,39	R\$ 18.586,20	0,65%	82,06%	
SINAPI	104642	PINTURA LÁTEX ACRÍLICA STANDARD, APLICAÇÃO MANUAL EM PAREDES, DUAS DEMÃOS. AF_04/2023	Serviços	M2	1216,00	R\$ 14,96	R\$ 18.191,40	0,63%	82,69%	
SINAPI	87879	CHAPISCO APLICADO EM ALVENARIAS E ESTRUTURAS DE CONCRETO INTERNAS, COM COLHER DE PEDREIRO. ARGAMASSA TRAÇO 1:3 COM PREPARO EM BETONEIRA 400L. AF_10/2022	Serviços	M2	2731,60	R\$ 6,62	R\$ 18.083,20	0,63%	83,32%	
SINAPI	96622	LASTRO COM MATERIAL GRANULAR, APLICADO EM PISOS OU LAJES SOBRE SOLO, ESPESSURA DE *5 CM*. AF_01/2024	Serviços	M3	53,80	R\$ 309,80	R\$ 16.667,20	0,58%	83,91%	
SINAPI	86925	TANQUE DE MÁRMORE SINTÉTICO COM COLUNA, 22L OU EQUIVALENTE, INCLUSO SIFÃO FLEXÍVEL EM PVC, VÁLVULA PLÁSTICA E TORNEIRA DE METAL CROMADO PADRÃO POPULAR - FORNECIMENTO E INSTALAÇÃO. AF_01/2020	Serviços	UN	20,00	R\$ 780,21	R\$ 15.604,20	0,54%	84,45%	
SINAPI	96521	ESCAVAÇÃO MECANIZADA PARA BLOCO DE COROAMENTO OU SAPATA COM RETROESCAVADEIRA (INCLUINDO ESCAVAÇÃO PARA COLOCAÇÃO DE FÔRMAS). AF_01/2024	Serviços	M3	250,60	R\$ 58,53	R\$ 14.667,60	0,51%	84,96%	
SINAPI	91854	ELETRODUTO FLEXÍVEL CORRUGADO, PVC, DN 25 MM (3/4"), PARA CIRCUITOS TERMINAIS, INSTALADO EM PAREDE - FORNECIMENTO E INSTALAÇÃO. AF_03/2023	Serviços	M	1166,00	R\$ 12,56	R\$ 14.645,00	0,51%	85,47%	
SINAPI	94570	JANELA DE ALUMÍNIO DE CORRER COM 2 FOLHAS PARA VIDROS (VIDROS INCLUSOS), BATENTE/ REQUADRO 6 A 14 CM, ACABAMENTO COM ACETATO OU BRILHANTE, FIXAÇÃO COM PARAFUSO, SEM GUARNIÇÃO/ ALIZAR, DIMENSÕES 100X120 CM, VEDAÇÃO COM SILICONE, EXCLUSIVE CONTRAMARCO - FORNECIMENTO E INSTALAÇÃO. AF_11/2024	Serviços	M2	52,00	R\$ 276,64	R\$ 14.385,20	0,50%	85,97%	
SINAPI	86931	VASO SANITÁRIO SIFONADO COM CAIXA ACOPLADA LOUÇA BRANCA, INCLUSO ENGATE FLEXÍVEL EM PLÁSTICO BRANCO, 1/2 X 40CM - FORNECIMENTO E INSTALAÇÃO. AF_01/2020	Serviços	UN	20,00	R\$ 705,76	R\$ 14.115,20	0,49%	86,46%	
SINAPI	92463	MONTAGEM E DESMONTAGEM DE FÔRMA DE VIGA, ESCORAMENTO COM GARFO DE MADEIRA, PÉ-DIREITO SIMPLES, EM CHAPA DE MADEIRA RESINADA, 8 UTILIZAÇÕES. AF_09/2020	Serviços	M2	82,60	R\$ 164,06	R\$ 13.551,40	0,47%	86,93%	
SINAPI	90447	RASGO LINEAR MANUAL EM ALVENARIA, PARA ELETRODUTOS, DIÂMETROS MENORES OU IGUAIS A 40 MM. AF_09/2023	Serviços	M	1166,00	R\$ 11,56	R\$ 13.479,00	0,47%	87,40%	
SINAPI	88485	FUNDO SELADOR ACRÍLICO, APLICAÇÃO MANUAL EM PAREDE, UMA DEMÃO. AF_04/2023	Serviços	M2	2252,20	R\$ 5,82	R\$ 13.107,80	0,46%	87,86%	
SINAPI	86934	BANCADA DE MÁRMORE SINTÉTICO 120 X 60CM, COM CUBA INTEGRADA, INCLUSO SIFÃO TIPO FLEXÍVEL EM PVC, VÁLVULA EM PLÁSTICO CROMADO TIPO AMERICANA E TORNEIRA CROMADA LONGA, DE PAREDE, PADRÃO POPULAR - FORNECIMENTO E INSTALAÇÃO. AF_01/2020	Serviços	UN	20,00	R\$ 542,10	R\$ 10.842,00	0,38%	88,24%	
SINAPI	94589	CONTRAMARCO DE ALUMÍNIO, FIXAÇÃO COM ARGAMASSA - FORNECIMENTO E INSTALAÇÃO. AF_11/2024	Serviços	M	432,00	R\$ 23,84	R\$ 10.298,80	0,36%	88,60%	

CURVA ABC									
PROPRIETARIO: PREFEITURA MUNICIPAL DE ITAGIMIRIM-BA							FOLHA Nº: 01		
OBRA: CONSTRUÇÃO DE UNIDADES HABITACIONAIS DO PROGRAMA MINHA CASA MINHA VIDA, FHNIS SUB 50 NO MUNICÍPIO DE ITAGIMIRIM - BA.							DATA: 15/05/2026		
LOCAL: MUNICÍPIO DE ITAGIMIRIM-BA						FORMA DE EXECUÇÃO:			
REGIÃO/MÊS DE REFERÊNCIA: SINAPI-MG - DESONERADA - SETEMBRO/2025						() DIRETA		INDIRETA	
PRAZO DE EXECUÇÃO: 18 meses								BDI = 29,73%	
Curva ABC de Serviços									
SINAPI	98104	CAIXA DE GORDURA SIMPLES (CAPACIDADE: 36L), RETANGULAR, EM ALVENARIA COM TIJOLOS CERÂMICOS MACIÇOS, DIMENSÕES INTERNAS = 0,2X0,4 M, ALTURA INTERNA = 0,8 M. AF_12/2020	Serviços	UN	20,00	R\$ 509,36	R\$ 10.187,20	0,35%	88,95%
SINAPI	105022	VERGA PRÉ-MOLDADA COM ATÉ 1,5 M DE VÃO, ESPESSURA DE *10* CM. AF_03/2024	Serviços	M	324,00	R\$ 28,90	R\$ 9.363,60	0,33%	89,28%
SINAPI	102197	PINTURA FUNDO NIVELADOR ALQUÍDICO BRANCO EM MADEIRA. AF_01/2021	Serviços	M2	299,20	R\$ 31,28	R\$ 9.359,00	0,33%	89,60%
SINAPI	88415	APLICAÇÃO MANUAL DE FUNDO SELADOR ACRÍLICO EM PAREDES EXTERNAS DE CASAS. AF_03/2024	Serviços	M2	1216,00	R\$ 6,84	R\$ 8.317,40	0,29%	89,89%
SINAPI	91924	CABO DE COBRE FLEXÍVEL ISOLADO, 1,5 MM², ANTI-CHAMA 450/750 V, PARA CIRCUITOS TERMINAIS - FORNECIMENTO E INSTALAÇÃO. AF_03/2023	Serviços	M	1958,00	R\$ 4,09	R\$ 8.008,20	0,28%	90,17%
SINAPI	94221	CUMEEIRA PARA TELHA CERÂMICA EMBOÇADA COM ARGAMASSA TRAÇO 1:2:9 (CIMENTO, CAL E AREIA) PARA TELHADOS COM ATÉ 2 ÁGUAS, INCLUSO TRANSPORTE VERTICAL. AF_07/2019	Serviços	M	213,00	R\$ 36,88	R\$ 7.855,40	0,27%	90,44%
SINAPI	89987	REGISTRO DE GAVETA BRUTO, LATÃO, ROSCÁVEL, 3/4", COM ACABAMENTO E CANOPLA CROMADOS - FORNECIMENTO E INSTALAÇÃO. AF_08/2021	Serviços	UN	60,00	R\$ 128,35	R\$ 7.701,00	0,27%	90,71%
SINAPI	101884	CABO DE COBRE ISOLADO, 10 MM², ANTI-CHAMA 450/750 V, INSTALADO EM ELETROCALHA OU PERFILADO - FORNECIMENTO E INSTALAÇÃO. AF_07/2025	Serviços	M	518,00	R\$ 14,79	R\$ 7.661,20	0,27%	90,98%
SINAPI	92000	TOMADA BAIXA DE EMBUTIR (1 MÓDULO), 2P+T 10 A, INCLUINDO SUPORTE E PLACA - FORNECIMENTO E INSTALAÇÃO. AF_03/2023	Serviços	UN	200,00	R\$ 37,69	R\$ 7.538,00	0,26%	91,24%
SINAPI	92762	ARMAÇÃO DE PILAR OU VIGA DE ESTRUTURA CONVENCIONAL DE CONCRETO ARMADO UTILIZANDO AÇO CA-50 DE 10,0 MM - MONTAGEM. AF_06/2022	Serviços	KG	572,00	R\$ 12,99	R\$ 7.430,20	0,26%	91,50%
SINAPI	102219	PINTURA TINTA DE ACABAMENTO (PIGMENTADA) ESMALTE SINTÉTICO ACETINADO EM MADEIRA, 2 DEMÃOS. AF_01/2021	Serviços	M2	299,20	R\$ 24,16	R\$ 7.228,60	0,25%	91,75%
SINAPI	87905	CHAPISCO APLICADO EM ALVENARIA (COM PRESENÇA DE VÃOS) E ESTRUTURAS DE CONCRETO DE FACHADA, COM COLHER DE PEDREIRO. ARGAMASSA TRAÇO 1:3 COM PREPARO EM BETONEIRA 400L. AF_10/2022	Serviços	M2	607,00	R\$ 11,75	R\$ 7.132,20	0,25%	92,00%
SINAPI	89712	TUBO PVC, SERIE NORMAL, ESGOTO PREDIAL, DN 50 MM, FORNECIDO E INSTALADO EM RAMAL DE DESCARGA OU RAMAL DE ESGOTO SANITÁRIO. AF_08/2022	Serviços	M	204,20	R\$ 34,91	R\$ 7.128,60	0,25%	92,25%
SINAPI	86943	LAVATÓRIO LOUÇA BRANCA SUSPENSO, 29,5 X 39CM OU EQUIVALENTE, PADRÃO POPULAR, INCLUSO SIFÃO FLEXÍVEL EM PVC, VÁLVULA E ENGATE FLEXÍVEL 30CM EM PLÁSTICO E TORNEIRA CROMADA DE MESA, PADRÃO POPULAR - FORNECIMENTO E INSTALAÇÃO. AF_01/2020	Serviços	UN	20,00	R\$ 355,37	R\$ 7.107,40	0,25%	92,50%
SINAPI	99804	LIMPEZA DE PISO CERÂMICO OU PORCELANATO UTILIZANDO DETERGENTE NEUTRO E ESCOVAÇÃO MANUAL. AF_04/2019	Serviços	M2	949,20	R\$ 7,39	R\$ 7.014,60	0,24%	92,74%
SINAPI	102605	CAIXA D'ÁGUA EM POLIETILENO, 500 LITROS - FORNECIMENTO E INSTALAÇÃO. AF_06/2021	Serviços	UN	20,00	R\$ 344,50	R\$ 6.890,00	0,24%	92,98%
SINAPI	88648	RODAPE CERÂMICO DE 7CM DE ALTURA COM PLACAS TIPO ESMALTADA DE DIMENSÕES 35X35CM. AF_02/2023	Serviços	M	745,00	R\$ 9,09	R\$ 6.772,00	0,24%	93,22%
SINAPI	91940	CAIXA RETANGULAR 4" X 2" MÉDIA (1,30 M DO PISO), PVC, INSTALADA EM PAREDE - FORNECIMENTO E INSTALAÇÃO. AF_03/2023	Serviços	UN	260,00	R\$ 24,35	R\$ 6.331,00	0,22%	93,44%
Composição	CPU-01	FORNECIMENTO E INSTALAÇÃO DE PRESSURIZADOR ACOPLADO AO CHUVEIRO (TENSÃO: 220V - PRESSÃO MINIMA: 0,7MCA / PRESSÃO MÁXIMA: 2,5MCA - ENTRADA 1/2" / SAÍDA 1/2")	Serviços	UN	20,00	R\$ 314,05	R\$ 6.281,00	0,22%	93,66%
SINAPI	87894	CHAPISCO APLICADO EM ALVENARIA (SEM PRESENÇA DE VÃOS) E ESTRUTURAS DE CONCRETO DE FACHADA, COM COLHER DE PEDREIRO. ARGAMASSA TRAÇO 1:3 COM PREPARO EM BETONEIRA 400L. AF_10/2022	Serviços	M2	609,00	R\$ 10,11	R\$ 6.157,00	0,21%	93,87%
SINAPI	87265	REVESTIMENTO CERÂMICO PARA PAREDES INTERNAS COM PLACAS TIPO ESMALTADA DE DIMENSÕES 20X20 CM APLICADAS NA ALTURA INTEIRA DAS PAREDES. AF_02/2023 PE	Serviços	M2	86,40	R\$ 69,99	R\$ 6.047,20	0,21%	94,08%

CURVA ABC										
PROPRIETARIO: PREFEITURA MUNICIPAL DE ITAGIMIRIM-BA								FOLHA Nº: 01		
OBRA: CONSTRUÇÃO DE UNIDADES HABITACIONAIS DO PROGRAMA MINHA CASA MINHA VIDA, FHNIS SUB 50 NO MUNICÍPIO DE ITAGIMIRIM - BA.								DATA: 15/05/2026		
LOCAL: MUNICIPIO DE ITAGIMIRIM-BA						FORMA DE EXECUÇÃO:				
REGIÃO/MÊS DE REFERÊNCIA: SINAPI-MG - DESONERADA - SETEMBRO/2025						() DIRETA		INDIRETA		
PRAZO DE EXECUÇÃO: 18 meses								BDI = 29,73%		
Curva ABC de Serviços										
Composição	93674_ADP-01	DISJUNTOR BIPOLAR TIPO DR, CORRENTE NOMINAL DE 25A - FORNECIMENTO E INSTALAÇÃO.	Serviços	UN	40,00	R\$ 141,63	R\$ 5.665,20	0,20%	94,28%	
Composição	101873_AD P-01	QUADRO DE DISTRIBUIÇÃO DE LUZ EM PVC PARA 12 DISJUNTORES - FORNECIMENTO E INSTALAÇÃO.	Serviços	UN	20,00	R\$ 279,01	R\$ 5.580,20	0,19%	94,47%	
SINAPI	89356	TUBO, PVC, SOLDÁVEL, DE 25MM, INSTALADO EM RAMAL OU SUB-RAMAL DE ÁGUA - FORNECIMENTO E INSTALAÇÃO. AF_06/2022	Serviços	M	174,00	R\$ 31,68	R\$ 5.512,40	0,19%	94,66%	
SINAPI	98695	SOLEIRA EM MÁRMORE, LARGURA 15 CM, ESPESSURA 2,0 CM. AF_09/2020	Serviços	M	50,40	R\$ 108,21	R\$ 5.453,80	0,19%	94,85%	
SINAPI	97083	COMPACTAÇÃO MECÂNICA DE SOLO PARA EXECUÇÃO DE RADIER, PISO DE CONCRETO OU LAJE SOBRE SOLO, COM COMPACTADOR DE SOLOS A PERCUSSÃO. AF_09/2021	Serviços	M2	1138,80	R\$ 4,67	R\$ 5.318,20	0,19%	95,04%	
SINAPI	105028	CONTRAVERGA PRÉ-MOLDADA, ESPESSURA DE *10* CM. AF_03/2024	Serviços	M	184,00	R\$ 28,45	R\$ 5.234,80	0,18%	95,22%	
SINAPI	89403	TUBO, PVC, SOLDÁVEL, DE 32MM, INSTALADO EM RAMAL DE DISTRIBUIÇÃO DE ÁGUA - FORNECIMENTO E INSTALAÇÃO. AF_06/2022	Serviços	M	211,00	R\$ 24,64	R\$ 5.199,00	0,18%	95,40%	
SINAPI	91996	TOMADA MÉDIA DE EMBUTIR (1 MÓDULO), 2P+T 10 A, INCLUINDO SUPORTE E PLACA - FORNECIMENTO E INSTALAÇÃO. AF_03/2023	Serviços	UN	120,00	R\$ 43,06	R\$ 5.167,20	0,18%	95,58%	
SINAPI	94569	JANELA DE ALUMÍNIO TIPO MAXIM-AR, BATENTE/ REQUADRO 3 A 14 CM, VIDRO INCLUSO, FIXAÇÃO COM PARAFUSO, SEM GUARNIÇÃO/ ALIZAR, DIMENSÕES 60X80 (A X L) CM, SEM ACABAMENTO, VEDAÇÃO COM SILICONE, EXCLUSIVE CONTRAMARCO - FORNECIMENTO E INSTALAÇÃO. AF_11/2024	Serviços	M2	9,60	R\$ 533,44	R\$ 5.121,00	0,18%	95,76%	
SINAPI	103782	LUMINÁRIA TIPO PLAFON CIRCULAR, DE SOBREPOR, COM LED DE 12/13 W - FORNECIMENTO E INSTALAÇÃO. AF_09/2024	Serviços	UN	140,00	R\$ 36,03	R\$ 5.044,20	0,18%	95,94%	
Composição	104994_AD P-01	CAIXA DE EMBUTIR EM POLICARBONATO PARA ABRIGO DE HIDRÔMETRO - FORNECIMENTO E INSTALAÇÃO (EXCLUSIVE HIDRÔMETRO).	Serviços	UN	20,00	R\$ 243,14	R\$ 4.862,80	0,17%	96,11%	
SINAPI	92760	ARMAÇÃO DE PILAR OU VIGA DE ESTRUTURA CONVENCIONAL DE CONCRETO ARMADO UTILIZANDO AÇO CA-50 DE 6,3 MM - MONTAGEM. AF_06/2022	Serviços	KG	300,00	R\$ 16,06	R\$ 4.818,00	0,17%	96,27%	
SINAPI	91928	CABO DE COBRE FLEXÍVEL ISOLADO, 4 MM², ANTI-CHAMA 450/750 V, PARA CIRCUITOS TERMINAIS - FORNECIMENTO E INSTALAÇÃO. AF_03/2023	Serviços	M	496,00	R\$ 9,20	R\$ 4.563,20	0,16%	96,43%	
SINAPI	91845	ELETRODUTO FLEXÍVEL CORRUGADO REFORÇADO, PVC, DN 25 MM (3/4"), PARA CIRCUITOS TERMINAIS, INSTALADO EM LAJE - FORNECIMENTO E INSTALAÇÃO. AF_03/2023	Serviços	M	441,20	R\$ 10,05	R\$ 4.434,00	0,15%	96,59%	
SINAPI	97741	KIT CAVALETE PARA MEDIÇÃO DE ÁGUA - ENTRADA INDIVIDUALIZADA, EM PVC 25 MM (3/4"), PARA 1 MEDIDOR - FORNECIMENTO E INSTALAÇÃO (EXCLUSIVE HIDRÔMETRO). AF_03/2024	Serviços	UN	20,00	R\$ 220,90	R\$ 4.418,00	0,15%	96,74%	
SINAPI	90408	MASSA ÚNICA, EM ARGAMASSA TRAÇO 1:2:8, PREPARO MECÂNICO, APLICADA MANUALMENTE EM TETO, E = 10MM, COM TALISCAS. AF_03/2024	Serviços	M2	88,80	R\$ 49,01	R\$ 4.352,00	0,15%	96,89%	
SINAPI	91941	CAIXA RETANGULAR 4" X 2" BAIXA (0,30 M DO PISO), PVC, INSTALADA EM PAREDE - FORNECIMENTO E INSTALAÇÃO. AF_03/2023	Serviços	UN	240,00	R\$ 15,28	R\$ 3.667,20	0,13%	97,02%	
SINAPI	91953	INTERRUPTOR SIMPLES (1 MÓDULO), 10A/250V, INCLUINDO SUPORTE E PLACA - FORNECIMENTO E INSTALAÇÃO. AF_03/2023	Serviços	UN	100,00	R\$ 36,12	R\$ 3.612,00	0,13%	97,15%	
SINAPI	97087	CAMADA SEPARADORA PARA EXECUÇÃO DE RADIER, PISO DE CONCRETO OU LAJE SOBRE SOLO, EM LONA PLÁSTICA. AF_09/2021	Serviços	M2	1138,80	R\$ 3,15	R\$ 3.587,20	0,12%	97,27%	
SINAPI	103689	FORNECIMENTO E INSTALAÇÃO DE PLACA DE OBRA COM CHAPA GALVANIZADA E ESTRUTURA DE MADEIRA. AF_03/2022_PS	Serviços	M2	6,48	R\$ 535,81	R\$ 3.472,05	0,12%	97,39%	
SINAPI	89731	JOELHO 90 GRAUS, PVC, SERIE NORMAL, ESGOTO PREDIAL, DN 50 MM, JUNTA ELÁSTICA, FORNECIDO E INSTALADO EM RAMAL DE DESCARGA OU RAMAL DE ESGOTO SANITÁRIO. AF_08/2022	Serviços	UN	180,00	R\$ 19,20	R\$ 3.456,00	0,12%	97,51%	
SINAPI	95546	KIT DE ACESSORIOS PARA BANHEIRO EM METAL CROMADO, 5 PECAS, INCLUSO FIXAÇÃO. AF_01/2020	Serviços	UN	20,00	R\$ 158,78	R\$ 3.175,60	0,11%	97,62%	

CURVA ABC									
PROPRIETARIO: PREFEITURA MUNICIPAL DE ITAGIMIRIM-BA							FOLHA Nº: 01		
OBRA: CONSTRUÇÃO DE UNIDADES HABITACIONAIS DO PROGRAMA MINHA CASA MINHA VIDA, FHNIS SUB 50 NO MUNICÍPIO DE ITAGIMIRIM - BA.							DATA: 15/05/2026		
LOCAL: MUNICIPIO DE ITAGIMIRIM-BA						FORMA DE EXECUÇÃO:			
REGIÃO/MÊS DE REFERÊNCIA: SINAPI-MG - DESONERADA - SETEMBRO/2025						() DIRETA		INDIRETA	
PRAZO DE EXECUÇÃO: 18 meses								BDI = 29,73%	
Curva ABC de Serviços									
SINAPI	100860	CHUVEIRO ELÉTRICO COMUM CORPO PLÁSTICO, TIPO DUCHA - FORNECIMENTO E INSTALAÇÃO. AF_01/2020	Serviços	UN	20,00	R\$ 151,39	R\$ 3.027,80	0,11%	97,73%
SINAPI	91937	CAIXA OCTOGONAL 3" X 3", PVC, INSTALADA EM LAJE - FORNECIMENTO E INSTALAÇÃO. AF_03/2023	Serviços	UN	140,00	R\$ 20,68	R\$ 2.895,20	0,10%	97,83%
SINAPI	89985	REGISTRO DE PRESSÃO BRUTO, LATÃO, ROSCÁVEL, 3/4", COM ACABAMENTO E CANOPLA CROMADOS - FORNECIMENTO E INSTALAÇÃO. AF_08/2021	Serviços	UN	20,00	R\$ 121,93	R\$ 2.438,60	0,08%	97,91%
SINAPI	90373	JOELHO 90 GRAUS COM BUCHA DE LATÃO, PVC, SOLDÁVEL, DN 25MM, X 1/2 INSTALADO EM RAMAL OU SUB-RAMAL DE ÁGUA - FORNECIMENTO E INSTALAÇÃO. AF_06/2022	Serviços	UN	140,00	R\$ 16,79	R\$ 2.350,60	0,08%	98,00%
SINAPI	101560	CABO DE COBRE FLEXÍVEL ISOLADO, 10 MM², 0,6/1,0 KV, PARA REDE AÉREA DE DISTRIBUIÇÃO DE ENERGIA ELÉTRICA DE BAIXA TENSÃO - FORNECIMENTO E INSTALAÇÃO. AF_07/2020	Serviços	M	166,00	R\$ 14,10	R\$ 2.340,60	0,08%	98,08%
SINAPI	94490	REGISTRO DE ESFERA, PVC, SOLDÁVEL, COM VOLANTE, DN 32 MM - FORNECIMENTO E INSTALAÇÃO. AF_08/2021	Serviços	UN	40,00	R\$ 56,08	R\$ 2.243,20	0,08%	98,16%
SINAPI	89402	TUBO, PVC, SOLDÁVEL, DE 25MM, INSTALADO EM RAMAL DE DISTRIBUIÇÃO DE ÁGUA - FORNECIMENTO E INSTALAÇÃO. AF_06/2022	Serviços	M	135,00	R\$ 16,33	R\$ 2.204,60	0,08%	98,23%
SINAPI	89711	TUBO PVC, SERIE NORMAL, ESGOTO PREDIAL, DN 40 MM, FORNECIDO E INSTALADO EM RAMAL DE DESCARGA OU RAMAL DE ESGOTO SANITÁRIO. AF_08/2022	Serviços	M	67,00	R\$ 28,05	R\$ 1.879,40	0,07%	98,30%
SINAPI	89408	JOELHO 90 GRAUS, PVC, SOLDÁVEL, DN 25MM, INSTALADO EM RAMAL DE DISTRIBUIÇÃO DE ÁGUA - FORNECIMENTO E INSTALAÇÃO. AF_06/2022	Serviços	UN	160,00	R\$ 11,61	R\$ 1.857,60	0,06%	98,36%
SINAPI	89408	JOELHO 90 GRAUS, PVC, SOLDÁVEL, DN 25MM, INSTALADO EM RAMAL DE DISTRIBUIÇÃO DE ÁGUA - FORNECIMENTO E INSTALAÇÃO. AF_06/2022	Serviços	UN	160,00	R\$ 11,61	R\$ 1.857,60	0,06%	98,43%
SINAPI	91939	CAIXA RETANGULAR 4" X 2" ALTA (2,00 M DO PISO), PVC, INSTALADA EM PAREDE - FORNECIMENTO E INSTALAÇÃO. AF_03/2023	Serviços	UN	40,00	R\$ 42,88	R\$ 1.715,20	0,06%	98,49%
SINAPI	104640	PINTURA LÁTEX ACRÍLICA STANDARD, APLICAÇÃO MANUAL EM TETO, DUAS DEMÃOS. AF_04/2023	Serviços	M2	88,80	R\$ 18,28	R\$ 1.623,20	0,06%	98,54%
SINAPI	99811	LIMPEZA DE CONTRAPISO COM VASSOURA A SECO. AF_04/2019	Serviços	M2	323,00	R\$ 4,85	R\$ 1.566,60	0,05%	98,60%
SINAPI	99826	LIMPEZA DE FORRO REMOVÍVEL COM PANO ÚMIDO. AF_04/2019	Serviços	M2	718,00	R\$ 2,11	R\$ 1.515,00	0,05%	98,65%
SINAPI	89402	TUBO, PVC, SOLDÁVEL, DE 25MM, INSTALADO EM RAMAL DE DISTRIBUIÇÃO DE ÁGUA - FORNECIMENTO E INSTALAÇÃO. AF_06/2022	Serviços	M	88,00	R\$ 16,33	R\$ 1.437,00	0,05%	98,70%
SINAPI	89383	ADAPTADOR CURTO COM BOLSA E ROSCA PARA REGISTRO, PVC, SOLDÁVEL, DN 25MM X 3/4, INSTALADO EM RAMAL OU SUB-RAMAL DE ÁGUA - FORNECIMENTO E INSTALAÇÃO. AF_06/2022	Serviços	UN	160,00	R\$ 8,77	R\$ 1.403,20	0,05%	98,75%
SINAPI	89395	TE, PVC, SOLDÁVEL, DN 25MM, INSTALADO EM RAMAL OU SUB-RAMAL DE ÁGUA - FORNECIMENTO E INSTALAÇÃO. AF_06/2022	Serviços	UN	80,00	R\$ 17,47	R\$ 1.397,60	0,05%	98,80%
SINAPI	92759	ARMAÇÃO DE PILAR OU VIGA DE ESTRUTURA CONVENCIONAL DE CONCRETO ARMADO UTILIZANDO AÇO CA-60 DE 5,0 MM - MONTAGEM. AF_06/2022	Serviços	KG	78,00	R\$ 17,55	R\$ 1.369,00	0,05%	98,85%
SINAPI	89443	TE, PVC, SOLDÁVEL, DN 32MM, INSTALADO EM RAMAL DE DISTRIBUIÇÃO DE ÁGUA - FORNECIMENTO E INSTALAÇÃO. AF_06/2022	Serviços	UN	60,00	R\$ 22,27	R\$ 1.336,20	0,05%	98,89%
SINAPI	94704	ADAPTADOR COM FLANGE E ANEL DE VEDAÇÃO, PVC, SOLDÁVEL, DN 32 MM X 1", INSTALADO EM RESERVAÇÃO PREDIAL DE ÁGUA - FORNECIMENTO E INSTALAÇÃO. AF_04/2024	Serviços	UN	40,00	R\$ 33,09	R\$ 1.323,60	0,05%	98,94%
SINAPI	89413	JOELHO 90 GRAUS, PVC, SOLDÁVEL, DN 32MM, INSTALADO EM RAMAL DE DISTRIBUIÇÃO DE ÁGUA - FORNECIMENTO E INSTALAÇÃO. AF_06/2022	Serviços	UN	80,00	R\$ 15,97	R\$ 1.277,60	0,04%	98,98%
SINAPI	89798	TUBO PVC, SERIE NORMAL, ESGOTO PREDIAL, DN 50 MM, FORNECIDO E INSTALADO EM PRUMADA DE ESGOTO SANITÁRIO OU VENTILAÇÃO. AF_08/2022	Serviços	M	80,00	R\$ 15,89	R\$ 1.271,20	0,04%	99,03%

CURVA ABC										
PROPRIETÁRIO: PREFEITURA MUNICIPAL DE ITAGIMIRIM-BA								FOLHA Nº: 01		
OBRA: CONSTRUÇÃO DE UNIDADES HABITACIONAIS DO PROGRAMA MINHA CASA MINHA VIDA, FHNIS SUB 50 NO MUNICÍPIO DE ITAGIMIRIM - BA.								DATA: 15/05/2026		
LOCAL: MUNICIPIO DE ITAGIMIRIM-BA							FORMA DE EXECUÇÃO:			
REGIÃO/MÊS DE REFERÊNCIA: SINAPI-MG - DESONERADA - SETEMBRO/2025							() DIRETA		INDIRETA	
PRAZO DE EXECUÇÃO: 18 meses						BDI = 29,73%				
Curva ABC de Serviços										
SINAPI	86885	ENGATE FLEXÍVEL EM PLÁSTICO BRANCO, 1/2" X 40CM - FORNECIMENTO E INSTALAÇÃO. AF_01/2020	Serviços	UN	80,00	R\$ 15,45	R\$ 1.236,00	0,04%	99,07%	
SINAPI	89707	CAIXA SIFONADA, PVC, DN 100 X 100 X 50 MM, JUNTA ELÁSTICA, FORNECIDA E INSTALADA EM RAMAL DE DESCARGA OU EM RAMAL DE ESGOTO SANITÁRIO. AF_08/2022	Serviços	UN	20,00	R\$ 60,97	R\$ 1.219,40	0,04%	99,11%	
SINAPI	91993	TOMADA ALTA DE EMBUTIR (1 MÓDULO), 2P+T 20 A, INCLUINDO SUPORTE E PLACA - FORNECIMENTO E INSTALAÇÃO. AF_03/2023	Serviços	UN	20,00	R\$ 58,95	R\$ 1.179,00	0,04%	99,15%	
SINAPI	91987	CAMPAINHA CIGARRA (1 MÓDULO), 10A/250V, INCLUINDO SUPORTE E PLACA - FORNECIMENTO E INSTALAÇÃO. AF_03/2023	Serviços	UN	20,00	R\$ 55,97	R\$ 1.119,40	0,04%	99,19%	
SINAPI	91959	INTERRUPTOR SIMPLES (2 MÓDULOS), 10A/250V, INCLUINDO SUPORTE E PLACA - FORNECIMENTO E INSTALAÇÃO. AF_03/2023	Serviços	UN	20,00	R\$ 54,59	R\$ 1.091,80	0,04%	99,23%	
SINAPI	89353	REGISTRO DE GAVETA BRUTO, LATÃO, ROSCÁVEL, 3/4" - FORNECIMENTO E INSTALAÇÃO. AF_08/2021	Serviços	UN	20,00	R\$ 54,05	R\$ 1.081,00	0,04%	99,27%	
SINAPI	99807	LIMPEZA DE REVESTIMENTO CERÂMICO EM PAREDE UTILIZANDO DETERGENTE NEUTRO E ESCOVAÇÃO MANUAL. AF_04/2019	Serviços	M2	479,40	R\$ 2,23	R\$ 1.069,00	0,04%	99,31%	
SINAPI	104345	JUNÇÃO DE REDUÇÃO INVERTIDA, PVC, SÉRIE NORMAL, ESGOTO PREDIAL, DN 100 X 50 MM, JUNTA ELÁSTICA, FORNECIDO E INSTALADO EM RAMAL DE DESCARGA OU RAMAL DE ESGOTO SANITÁRIO. AF_08/2022	Serviços	UN	20,00	R\$ 52,90	R\$ 1.058,00	0,04%	99,34%	
SINAPI	94796	TORNEIRA DE BOIA PARA CAIXA D'ÁGUA, ROSCÁVEL, 3/4" - FORNECIMENTO E INSTALAÇÃO. AF_08/2021	Serviços	UN	20,00	R\$ 51,57	R\$ 1.031,40	0,04%	99,38%	
SINAPI	99821	LIMPEZA DE JANELA DE VIDRO COM CAIXILHO EM AÇO/ALUMÍNIO/PVC. AF_04/2019	Serviços	M2	235,20	R\$ 4,07	R\$ 957,20	0,03%	99,41%	
Composição	4030_ADP-01	VEU DE POLIESTER PARA IMPERMEABILIZACAO	Serviços	M2	92,40	R\$ 9,91	R\$ 915,60	0,03%	99,44%	
SINAPI	102193	LIXAMENTO DE MADEIRA PARA APLICAÇÃO DE FUNDO OU PINTURA. AF_01/2021	Serviços	M2	299,20	R\$ 2,78	R\$ 831,80	0,03%	99,47%	
SINAPI	87882	CHAPISCO APLICADO NO TETO OU EM ALVENARIA E ESTRUTURA, COM ROLO PARA TEXTURA ACRÍLICA. ARGAMASSA TRAÇO 1:4 E EMULSÃO POLIMÉRICA (ADESIVO) COM PREPARO EM BETONEIRA 400L. AF_10/2022	Serviços	M2	88,80	R\$ 9,24	R\$ 820,60	0,03%	99,50%	
SINAPI	89726	JOELHO 45 GRAUS, PVC, SERIE NORMAL, ESGOTO PREDIAL, DN 40 MM, JUNTA SOLDÁVEL, FORNECIDO E INSTALADO EM RAMAL DE DESCARGA OU RAMAL DE ESGOTO SANITÁRIO. AF_08/2022	Serviços	UN	60,00	R\$ 13,62	R\$ 817,20	0,03%	99,53%	
SINAPI	89732	JOELHO 45 GRAUS, PVC, SERIE NORMAL, ESGOTO PREDIAL, DN 50 MM, JUNTA ELÁSTICA, FORNECIDO E INSTALADO EM RAMAL DE DESCARGA OU RAMAL DE ESGOTO SANITÁRIO. AF_08/2022	Serviços	UN	40,00	R\$ 20,04	R\$ 801,60	0,03%	99,56%	
SINAPI	91985	INTERRUPTOR PULSADOR CAMPAINHA (1 MÓDULO), 10A/250V, INCLUINDO SUPORTE E PLACA - FORNECIMENTO E INSTALAÇÃO. AF_03/2023	Serviços	UN	20,00	R\$ 35,09	R\$ 701,80	0,02%	99,58%	
SINAPI	89744	JOELHO 90 GRAUS, PVC, SERIE NORMAL, ESGOTO PREDIAL, DN 100 MM, JUNTA ELÁSTICA, FORNECIDO E INSTALADO EM RAMAL DE DESCARGA OU RAMAL DE ESGOTO SANITÁRIO. AF_08/2022	Serviços	UN	20,00	R\$ 34,68	R\$ 693,60	0,02%	99,61%	
SINAPI	89446	TUBO, PVC, SOLDÁVEL, DE 25MM, INSTALADO EM PRUMADA DE ÁGUA - FORNECIMENTO E INSTALAÇÃO. AF_06/2022	Serviços	M	102,00	R\$ 6,67	R\$ 680,40	0,02%	99,63%	
SINAPI	88484	FUNDO SELADOR ACRÍLICO, APLICAÇÃO MANUAL EM TETO, UMA DEMÃO. AF_04/2023	Serviços	M2	88,80	R\$ 7,19	R\$ 638,40	0,02%	99,65%	
SINAPI	93659	DISJUNTOR MONOPOLAR TIPO DIN, CORRENTE NOMINAL DE 50A - FORNECIMENTO E INSTALAÇÃO. AF_07/2025	Serviços	UN	20,00	R\$ 31,11	R\$ 622,20	0,02%	99,67%	
SINAPI	89784	TE, PVC, SERIE NORMAL, ESGOTO PREDIAL, DN 50 X 50 MM, JUNTA ELÁSTICA, FORNECIDO E INSTALADO EM RAMAL DE DESCARGA OU RAMAL DE ESGOTO SANITÁRIO. AF_08/2022	Serviços	UN	20,00	R\$ 30,60	R\$ 612,00	0,02%	99,70%	

CURVA ABC											
PROPRIETARIO: PREFEITURA MUNICIPAL DE ITAGIMIRIM-BA								FOLHA Nº: 01			
OBRA: CONSTRUÇÃO DE UNIDADES HABITACIONAIS DO PROGRAMA MINHA CASA MINHA VIDA, FHNIS SUB 50 NO MUNICÍPIO DE ITAGIMIRIM - BA.								DATA: 15/05/2026			
LOCAL: MUNICIPIO DE ITAGIMIRIM-BA							FORMA DE EXECUÇÃO:				
REGIÃO/MÊS DE REFERÊNCIA: SINAPI-MG - DESONERADA - SETEMBRO/2025							() DIRETA		INDIRETA		
PRAZO DE EXECUÇÃO: 18 meses									BDI = 29,73%		
Curva ABC de Serviços											
SINAPI	93653	DISJUNTOR MONOPOLAR TIPO DIN, CORRENTE NOMINAL DE 10A - FORNECIMENTO E INSTALAÇÃO. AF_07/2025	Serviços	UN	40,00	R\$	14,59	R\$	583,60	0,02%	99,72%
SINAPI	89724	JOELHO 90 GRAUS, PVC, SERIE NORMAL, ESGOTO PREDIAL, DN 40 MM, JUNTA SOLDÁVEL, FORNECIDO E INSTALADO EM RAMAL DE DESCARGA OU RAMAL DE ESGOTO SANITÁRIO. AF_08/2022	Serviços	UN	40,00	R\$	13,35	R\$	534,00	0,02%	99,73%
SINAPI	93382	REATERRO MANUAL DE VALAS, COM COMPACTADOR DE SOLOS DE PERCUSSÃO. AF_08/2023	Serviços	M3	13,60	R\$	37,06	R\$	504,00	0,02%	99,75%
SINAPI	94703	ADAPTADOR COM FLANGE E ANEL DE VEDAÇÃO, PVC, SOLDÁVEL, DN 25 MM X 3/4", INSTALADO EM RESERVAÇÃO PREDIAL DE ÁGUA - FORNECIMENTO E INSTALAÇÃO. AF_04/2024	Serviços	UN	20,00	R\$	24,97	R\$	499,40	0,02%	99,77%
SINAPI	104326	RALO SECO CÔNICO, PVC, DN 100 X 40 MM, JUNTA SOLDÁVEL, FORNECIDO E INSTALADO EM RAMAL DE DESCARGA OU EM RAMAL DE ESGOTO SANITÁRIO. AF_08/2022	Serviços	UN	20,00	R\$	24,97	R\$	499,40	0,02%	99,79%
SINAPI	99816	LIMPEZA DE TANQUE OU LAVATÓRIO DE LOUÇA ISOLADO, INCLUSIVE METAIS CORRESPONDENTES. AF_04/2019	Serviços	UN	40,00	R\$	12,35	R\$	494,00	0,02%	99,80%
SINAPI	89445	TÊ DE REDUÇÃO, PVC, SOLDÁVEL, DN 32MM X 25MM, INSTALADO EM RAMAL DE DISTRIBUIÇÃO DE ÁGUA - FORNECIMENTO E INSTALAÇÃO. AF_06/2022	Serviços	UN	20,00	R\$	24,31	R\$	486,20	0,02%	99,82%
SINAPI	104327	RALO SIFONADO REDONDO, PVC, DN 100 X 40 MM, JUNTA SOLDÁVEL, FORNECIDO E INSTALADO EM RAMAL DE DESCARGA OU EM RAMAL DE ESGOTO SANITÁRIO. AF_08/2022	Serviços	UN	20,00	R\$	23,90	R\$	478,00	0,02%	99,84%
SINAPI	89408	JOELHO 90 GRAUS, PVC, SOLDÁVEL, DN 25MM, INSTALADO EM RAMAL DE DISTRIBUIÇÃO DE ÁGUA - FORNECIMENTO E INSTALAÇÃO. AF_06/2022	Serviços	UN	40,00	R\$	11,61	R\$	464,40	0,02%	99,85%
Composição	91947_ADP-01	SUPORTE PARAFUSADO COM ESPELHO / PLACA DE ENCAIXE 4" X 2" BAIXO PARA PONTO ELÉTRICO - FORNECIMENTO E INSTALAÇÃO.	Serviços	UN	40,00	R\$	10,13	R\$	405,20	0,01%	99,87%
SINAPI	89446	TUBO, PVC, SOLDÁVEL, DE 25MM, INSTALADO EM PRUMADA DE ÁGUA - FORNECIMENTO E INSTALAÇÃO. AF_06/2022	Serviços	M	60,00	R\$	6,67	R\$	400,20	0,01%	99,88%
SINAPI	103953	BUCHA DE REDUÇÃO, CURTA, PVC, SOLDÁVEL, DN 32 X 25 MM, INSTALADO EM RAMAL DE DISTRIBUIÇÃO DE ÁGUA - FORNECIMENTO E INSTALAÇÃO. AF_06/2022	Serviços	UN	40,00	R\$	9,61	R\$	384,40	0,01%	99,89%
SINAPI	89414	JOELHO 45 GRAUS, PVC, SOLDÁVEL, DN 32MM, INSTALADO EM RAMAL DE DISTRIBUIÇÃO DE ÁGUA - FORNECIMENTO E INSTALAÇÃO. AF_06/2022	Serviços	UN	20,00	R\$	18,08	R\$	361,60	0,01%	99,91%
SINAPI	93656	DISJUNTOR MONOPOLAR TIPO DIN, CORRENTE NOMINAL DE 25A - FORNECIMENTO E INSTALAÇÃO. AF_07/2025	Serviços	UN	20,00	R\$	16,98	R\$	339,60	0,01%	99,92%
SINAPI	99819	LIMPEZA DE BANCADA DE PEDRA (MÁRMORE OU GRANITO). AF_04/2019	Serviços	M2	14,40	R\$	23,14	R\$	333,20	0,01%	99,93%
SINAPI	89440	TE, PVC, SOLDÁVEL, DN 25MM, INSTALADO EM RAMAL DE DISTRIBUIÇÃO DE ÁGUA - FORNECIMENTO E INSTALAÇÃO. AF_06/2022	Serviços	UN	20,00	R\$	16,00	R\$	320,00	0,01%	99,94%
SINAPI	97084	COMPACTAÇÃO MECÂNICA DE SOLO PARA EXECUÇÃO DE RADIER, PISO DE CONCRETO OU LAJE SOBRE SOLO, COM COMPACTADOR DE SOLOS TIPO PLACA VIBRATÓRIA. AF_09/2021	Serviços	M2	323,00	R\$	0,97	R\$	313,40	0,01%	99,95%
SINAPI	93654	DISJUNTOR MONOPOLAR TIPO DIN, CORRENTE NOMINAL DE 16A - FORNECIMENTO E INSTALAÇÃO. AF_07/2025	Serviços	UN	20,00	R\$	14,59	R\$	291,80	0,01%	99,96%
SINAPI	99822	LIMPEZA DE PORTA DE MADEIRA. AF_04/2019	Serviços	M2	201,60	R\$	1,38	R\$	278,20	0,01%	99,97%
SINAPI	102593	FURO EM CAIXA D'ÁGUA COM ESPESSURA DE 2 ATÉ 5 MM E DIÂMETRO DE 32 MM. AF_06/2021	Serviços	UN	40,00	R\$	6,64	R\$	265,60	0,01%	99,98%
SINAPI	104348	TERMINAL DE VENTILAÇÃO, PVC, SÉRIE NORMAL, ESGOTO PREDIAL, DN 50 MM, JUNTA SOLDÁVEL, FORNECIDO E INSTALADO EM PRUMADA DE ESGOTO SANITÁRIO OU VENTILAÇÃO. AF_08/2022	Serviços	UN	20,00	R\$	12,86	R\$	257,20	0,01%	99,99%
SINAPI	99818	LIMPEZA DE BACIA SANITÁRIA, BIDÊ OU MICTÓRIO EM LOUÇA, INCLUSIVE METAIS CORRESPONDENTES. AF_04/2019	Serviços	UN	20,00	R\$	7,21	R\$	144,20	0,01%	100,00%

CURVA ABC									
PROPRIETARIO: PREFEITURA MUNICIPAL DE ITAGIMIRIM-BA							FOLHA Nº: 01		
OBRA: CONSTRUÇÃO DE UNIDADES HABITACIONAIS DO PROGRAMA MINHA CASA MINHA VIDA, FHNIS SUB 50 NO MUNICÍPIO DE ITAGIMIRIM - BA.							DATA: 15/05/2026		
LOCAL: MUNICIPIO DE ITAGIMIRIM-BA						FORMA DE EXECUÇÃO:			
REGIÃO/MÊS DE REFERÊNCIA: SINAPI-MG - DESONERADA - SETEMBRO/2025						()	DIRETA	INDIRETA	
PRAZO DE EXECUÇÃO: 18 meses								BDI = 29,73%	
Curva ABC de Serviços									
SINAPI	102591	FURO EM CAIXA D'ÁGUA COM ESPESSURA DE 2 ATÉ 5 MM E DIÂMETRO DE 25 MM. AF_06/2021	Serviços	UN	20,00	R\$ 5,88	R\$ 117,60	0,00%	100,00%
Total Geral									2.871.608,59
Eng° Alvaro Kaique Gomes Vieira Eng.º responsável técnico:							160.393/D CREA-MG		

MEMORIAL DESCRITIVO FNHIS SUB 50

PROPRIETÁRIO: MUNICÍPIO DE ITAGIMIRIM- BA

ENDEREÇO DA OBRA: BAIRRO RIELSON LIMA, ITAGIMIRIM-BA TIPO DE PROJETO: Habitação unifamiliar (20 unidades)

ÁREA TOTAL A CONSTRUIR: 53,86 m² por unidade

ÁREA ÚTIL A CONSTRUIR: 47,56 m² por unidade

GENERALIDADES: Este memorial descritivo tem por objetivo descrever de forma sucinta os materiais e a forma que será realizada a obra de edificações residenciais do programa FNHIS Sub 50, com área total de 53,86 m² por unidade.

SERVIÇOS PRELIMINARES: O lote onde será edificada a unidade habitacional deverá ser limpo e nivelado antes do início dos serviços de locação, atendendo os níveis de piso determinados em projeto. A seguir a obra será locada conforme determinado nas plantas.

FUNDAÇÕES: A fundação a ser executada será superficial do tipo Radier, com espessura de 17 cm, com armadura dupla longitudinal e transversal, em aço CA50 e concreto de 20MPA.

SUPERESTRUTURA: A superestrutura será de concreto armado, sendo os pilares de dimensões 14 x 26 cm e as vigas do nível 2,85 com dimensões 12 x 25 cm. Todo concreto da superestrutura será de 20 Mpa. Deverão ser previstos pilaretes de amarração da alvenaria destinada aos oitões da casa. A laje do teto do banheiro será rebaixada conforme cota do projeto e será do tipo vigotas pré-moldadas h = 12cm, com pé direito mínimo de 2,40 m nesta área.

ALVENARIA: As paredes da edificação serão de alvenaria de bloco cerâmico ou de concreto não estrutural, dimensões 9 x 19 x 19 cm, posicionados com argamassa de assentamento com preparo em betoneira. Antes de serem utilizados, os tijolos serão umedecidos, evitando que estes absorvam a água da argamassa de assentamento. As fiadas serão alinhadas e aprumadas, podendo as juntas apresentarem espessura máxima de 1,5 cm. Nos vãos das portas e janelas serão executadas vergas transpassando a alvenaria em no mínimo 20 cm para cada lado. As contravergas serão executadas em todas as janelas.

PISO: Em todos os cômodos será executado o assentamento do piso com revestimento cerâmico.

FORRO: O forro da edificação será em PVC.

COBERTURA: A cobertura será com estrutura de madeira tratada com pintura imunizante compostas por ripas, caibros e terças com 2 águas e telha cerâmica capa- canal com inclinação de 30%. Deverá ser realizada a amarração de 3 fiadas de telhas dos beirais.

REVESTIMENTO: As paredes internas e externas da edificação receberão revestimento de chapisco, emboço e reboco. As paredes dos banheiros receberão revestimento cerâmico do piso ao forro na área do box de chuveiro. As demais paredes do banheiro, assim como a da cozinha e lavanderia receberão revestimento cerâmico com 1,5 de altura. Nas áreas com revestimento cerâmico, será executada argamassa traço 1:2:8, com preparo mecânico, aplicado manualmente. As paredes externas, sobre chapisco, serão feitas com massa única em argamassa com traço 1:2:8, acrescida de faixa impermeável de 60 cm de altura.

ESQUADRIAS: As portas externas, de acesso à sala e cozinha, serão metálicas. As portas internas da edificação serão de madeira. Todas as portas deverão respeitar as dimensões do projeto. As janelas deverão ser metálicas, de preferência com veneziana nos dormitórios nas regiões em que predominam esta solução. Os vidros utilizados nas janelas serão transparentes e lisos, com espessura de no mínimo 4 mm.

PINTURA: As paredes internas e externas serão previamente lixadas, após será aplicado selador acrílico, em seguida pintadas com tinta acrílica. Serão aplicadas tantas demãos de tinta quantas forem necessárias para um perfeito cobrimento e acabamento adequado.

INSTALAÇÕES HIDROSSANITÁRIAS: Para atender a demanda de consumo de água fria conforme cálculo, será instalado um reservatório de fibra de vidro com capacidade de 500L para cada unidade. As tubulações de esgoto seguirão o sistema proposto pelo projeto de instalações hidráulicas. Haverá um conjunto de tratamento de esgoto para cada unidade.

INSTALAÇÕES ELÉTRICAS: As instalações elétricas obedecerão às normas da ABNT e a concessionária de energia. Os quadros de distribuição internos possuirão circuitos separados, sendo estes divididos entre iluminação, tomadas, tomadas especiais e chuveiro.

SERVIÇOS FINAIS: Após a conclusão dos serviços, a obra será limpa, os entulhos totalmente removidos, em perfeitas condições para receber o Habite-se.

Itagimirim, 25 de novembro de 2025.

ALVARO KAIQUE GOMES VIEIRA
ENGENHEIRO CIVIL

Nº OPERAÇÃO	Nº TRANSFEREGOV	PROPONENTE / TOMADOR
0	039233	PREFEITURA MUNICIPAL DE ITAGIMIRIM-BA

APELIDO DO EMPREENDIMENTO / DESCRIÇÃO DO LOTE

PROGRAMA MINHA CASA MINHA VIDA, FHNIS SUB 50 NO MUNICÍPIO DE ITAGIMIRIM - BA.

Conforme legislação tributária municipal, definir estimativa de percentual da base de cálculo para o ISS:	100,00%
Sobre a base de cálculo, definir a respectiva alíquota do ISS (entre 2% e 5%):	5,00%

BDI 1

TIPO DE OBRA

Construção e Reforma de Edifícios

Itens	Siglas	% Adotado
Administração Central	AC	4,00%
Seguro e Garantia	SG	0,80%
Risco	R	0,97%
Despesas Financeiras	DF	0,59%
Lucro	L	7,00%
Tributos (impostos COFINS 3%, e PIS 0,65%)	CP	3,65%
Tributos (ISS, variável de acordo com o município)	ISS	5,00%
Tributos (Contribuição Previdenciária sobre a Receita Bruta - Lei 12.546 de 14/12/2011 - Desoneração)	CPRB	3,60%
BDI SEM desoneração (Fórmula Acórdão TCU)	BDI PAD	24,62%
BDI COM desoneração	BDI DES	29,73%

Os valores de BDI foram calculados com o emprego da fórmula:

$$BDI = \frac{(1+AC + S + R + G) * (1 + DF) * (1+L)}{(1-CP-ISS-CRPB)} - 1$$

Declaro para os devidos fins que, conforme legislação tributária municipal, a base de cálculo deste tipo de obra corresponde à 100%, com a respectiva alíquota de 5%.

Declaro para os devidos fins que o regime de Contribuição Previdenciária sobre a Receita Bruta adotado para elaboração do orçamento foi COM Desoneração, e que esta é a alternativa mais adequada para a Administração Pública.

Observações:

ITAGIMIRIM/BA

Local

terça-feira, 25 de novembro de 2025

Data

Responsável Técnico

Nome: ALVARO KAIQUE GOMES VIERA

CREA/CAU: 160.393/D

ART/RRT: BA20251300788



16°05'55.0"S
39°36'43.7"W

BAIRRO RIELSON LIMA

MATRÍCULA Nº 886

PLANTA DE LOCALIZAÇÃO
ESCALA 1:500

QUADRA B	
LOTE	ÁREA (m²)
01	153,00
2	153,00
3	153,00
4	153,00
5	153,00
6	153,00
7	153,00
8	153,00
9	153,00
10	153,00
11	153,00
12	153,00
13	153,00
14	153,00
15	153,00
16	153,00
17	153,00
TOTAL (17 LOTES)	2.601,00

QUADRA C	
LOTE	ÁREA (m²)
18	153,00
19	153,00
20	153,00
TOTAL (03 LOTES)	459,00

ÁREA DAS QUADRAS	
QUADRA	ÁREA (m²)
A	459,00
B	2.601,00
TOTAL (2 QUADRAS)	3.060,00

REFERENTE A PROPOSTA Nº 39233/2025 MCIIDADES ART: Nº BA20251300788

DATA	REVISÃO	DESCRIÇÃO

CORR: CONSTRUÇÃO DE UNIDADES HABITACIONAIS DO PROGRAMA MINHA CASA MINHA VIDA TIPO 3

PRONOME: LOCALIZAÇÃO

CONTEÚDO: LOCALIZAÇÃO BAIRRO RIELSON LIMA

PROPRIETÁRIO: PREFEITURA MUNICIPAL DE ITAGIMIRIM-BA

ENDEREÇO: RUAS DIVERSAS, S/N, BAIRRO RIELSON LIMA - ITAGIMIRIM-BA

RESPONSÁVEL TÉCNICO: ALVARO KAIQUE GOMES VIEIRA

CARIMBO E ASSINATURA: FOLHA: 01/01

PREFEITURA MUNICIPAL DE ITAGIMIRIM

CNPJ 15.834.959/0001-05

ALVARO KAIQUE GOMES VIEIRA

CREA 140.395/0

LOCALIZAÇÃO

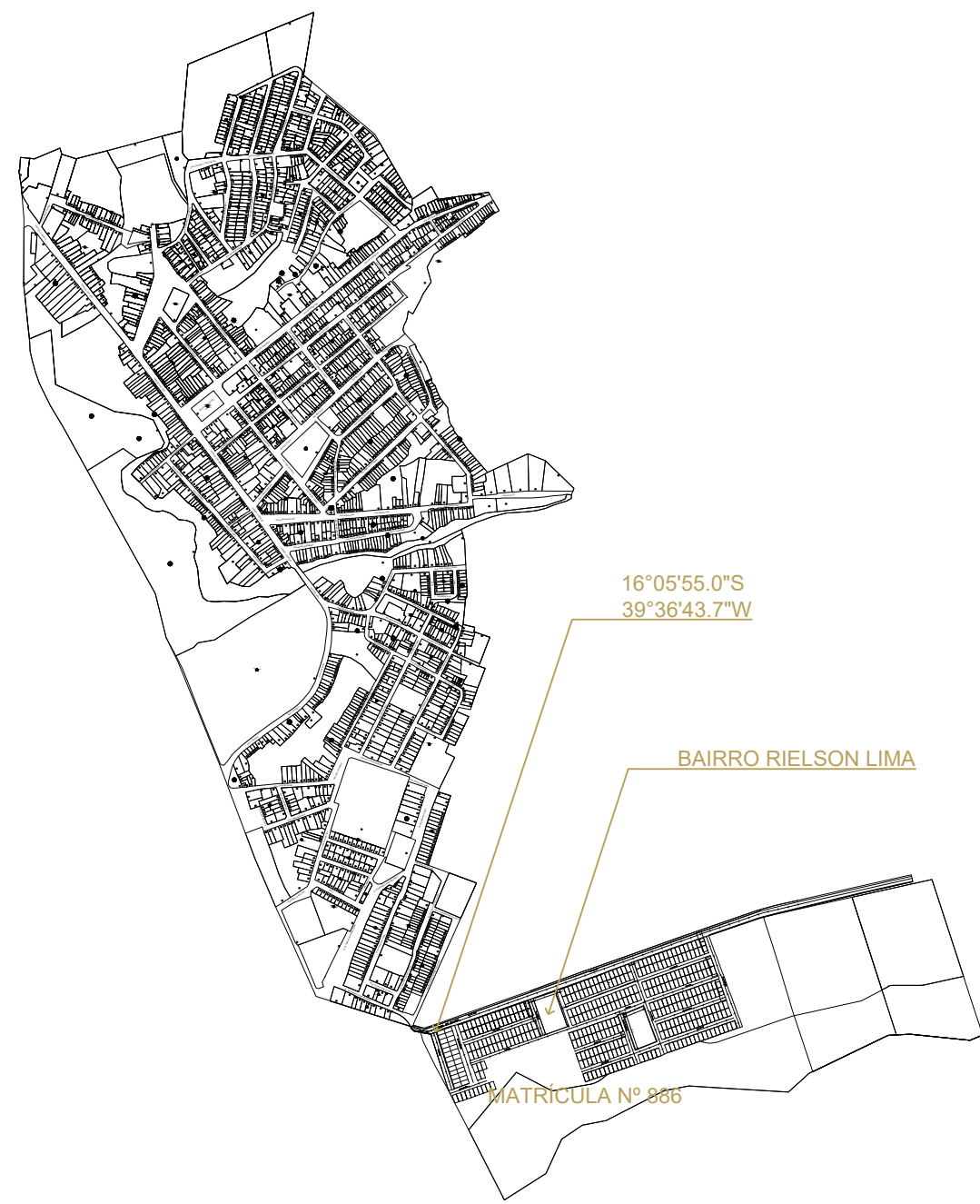
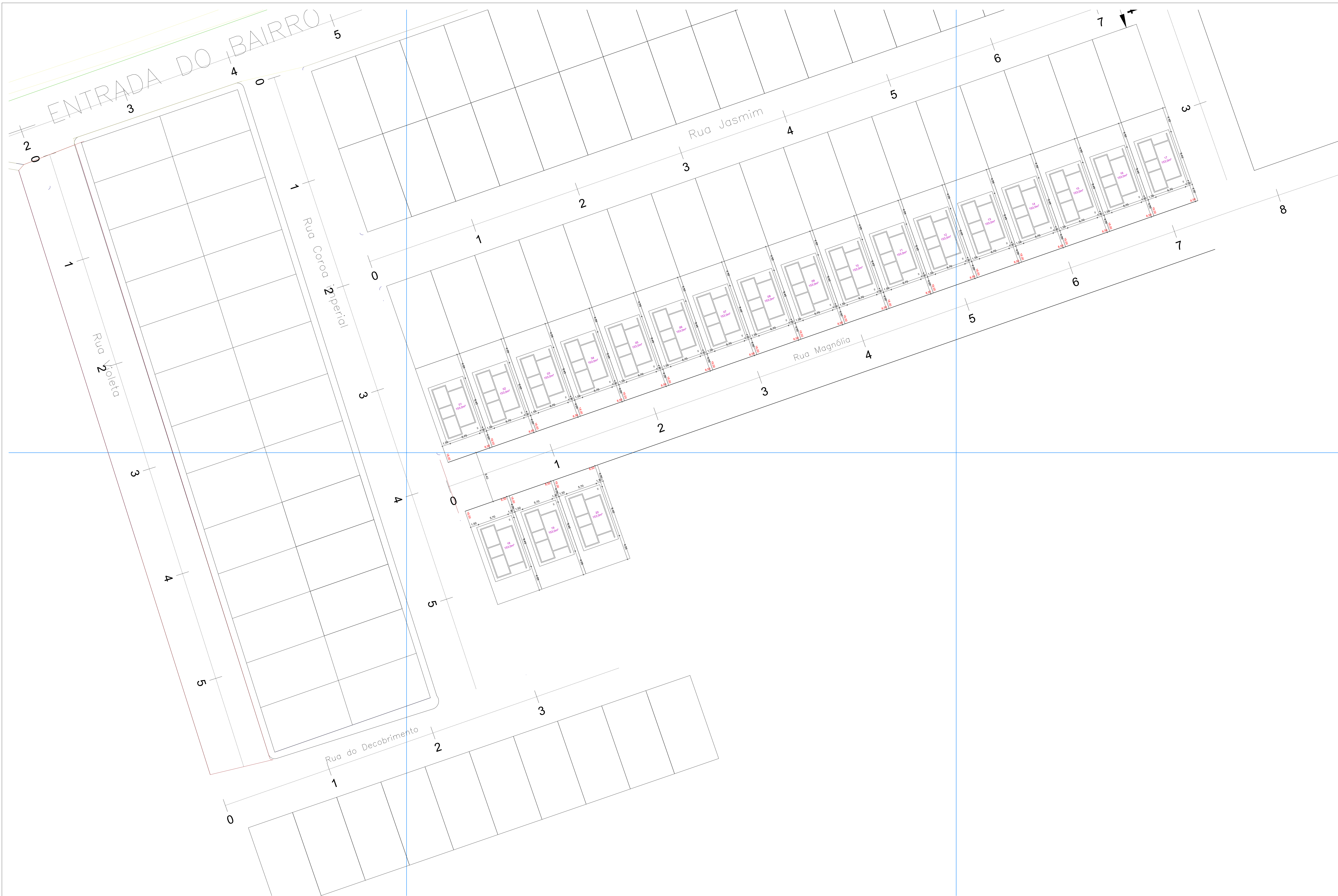

QUADRA B	
LOTE	ÁREA (m²)
01	153,00
2	153,00
3	153,00
4	153,00
5	153,00
6	153,00
7	153,00
8	153,00
9	153,00
10	153,00
11	153,00
12	153,00
13	153,00
14	153,00
15	153,00
16	153,00
17	153,00
TOTAL (17 LOTES)	
2.601,00	

QUADRA C	
LOTE	ÁREA (m²)
18	153,00
19	153,00
20	153,00
TOTAL (03 LOTES)	
459,00	

ÁREA DAS QUADRAS	
QUADRA	ÁREA (m²)
A	459,00
B	2.601,00
TOTAL (2 QUADRAS)	
3.060,00	

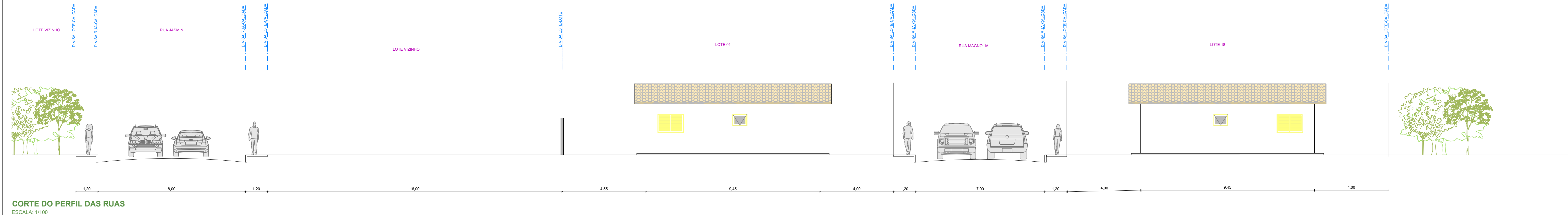

REFERENTE A PROPOSTA Nº 39233/2025 MCIDADES ART: Nº BAQ20251300788

DATA	REVISÃO	DESCRIÇÃO

OBRA: CONSTRUÇÃO DE UNIDADES HABITACIONAIS DO PROGRAMA MINHA CASA MINHA VILA TÍPIS - SUB-PROGRAMA DE ITAGIMIRIM - BA

PRONOME: CROQUI DE IMPLANTAÇÃO

CONTEÚDO: CROQUI DE IMPLANTAÇÃO, CORTE E LOCALIZAÇÃO

PROPRIETÁRIO: PREFEITURA MUNICIPAL DE ITAGIMIRIM-BA

ENDEREÇO: RUAS DIVERSAS, S/N, BAIRRO REILSON LIMA - ITAGIMIRIM-BA

RESPONSÁVEL TÉCNICO: ALVARO KAIQUE GOMES VIEIRA

CARIMBO E ASSINATURA:

ESCALA: INDICADA

FOLHA: 01/01

IMPLANTAÇÃO

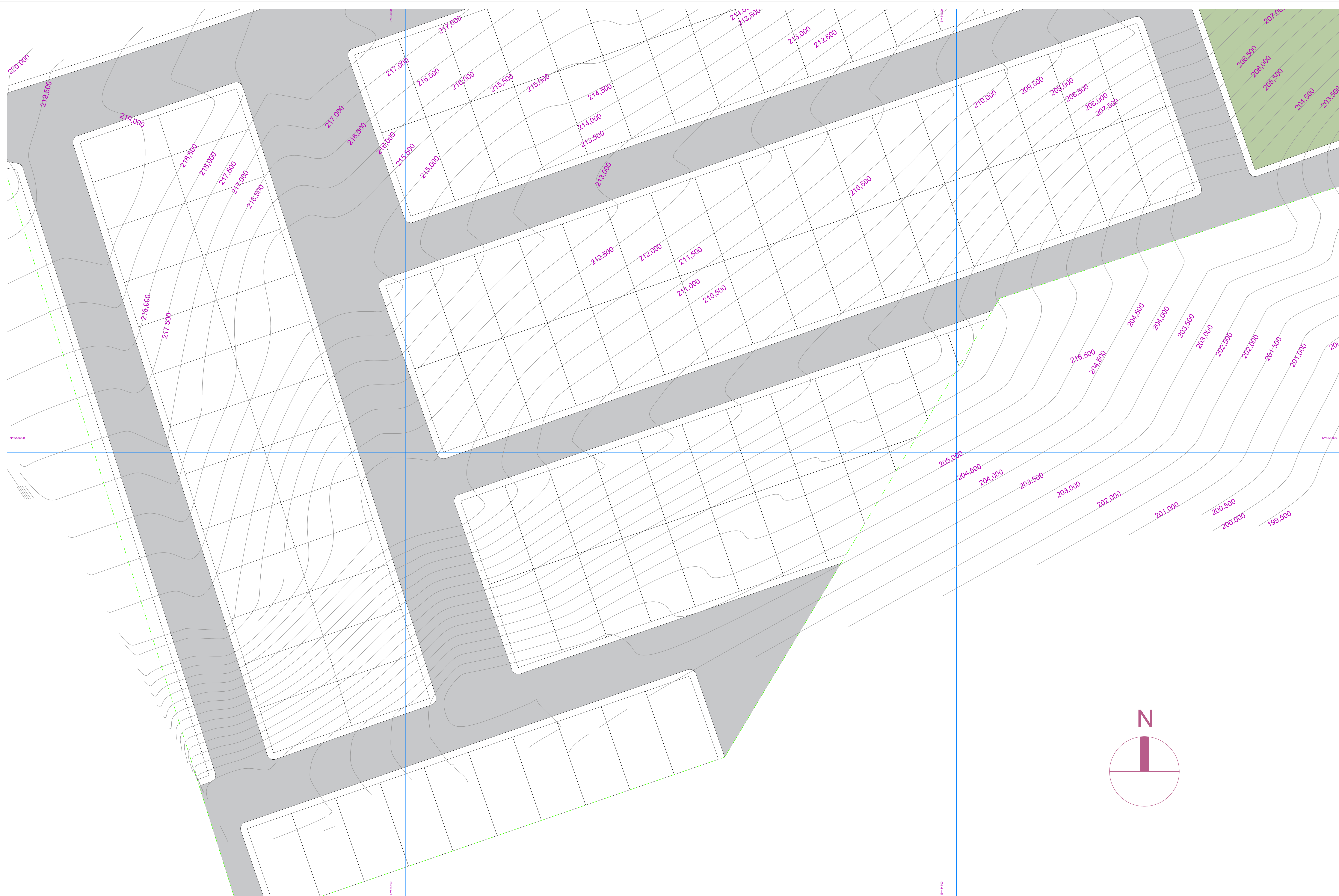

LEVANTAMENTO PLANIALTIMÉTRICO

ESCALA: 1/250

REFERENTE A PROPOSTA Nº 39233/2025 MCIDADES ART. Nº BA20251300788

DATA	REVISÃO	DESCRIÇÃO
OBRA: CONSTRUÇÃO DE UNIDADES HABITACIONAIS DO PROGRAMA MINHA CASA MINHA VILA TIPOS 01E 01AO MUNICÍPIO DE ITAGIMIRIM - BA		
PLANICAL:	LEVANTAMENTO PLANIALTIMÉTRICO	ESCALA: INDICADA
CONTEÚDO: LEVANTAMENTO PLANIALTIMÉTRICO		
PROPRIETÁRIO: PREFEITURA MUNICIPAL DE ITAGIMIRIM-BA		
ENDEREÇO: RUAS DIVERSAS, S/N, BAIRRO RIELSON LIMA - ITAGIMIRIM-BA		
RESPONSÁVEL TÉCNICO: ALVARO KAIQUE GOMES VIEIRA		
CARIMBO E ASSINATURA:		FOLHA:
PREFEITURA MUNICIPAL DE ITAGIMIRIM		01/01
CNPJ 15.834.959/0001-05		
ALVARO KAIQUE GOMES VIEIRA		
CREIA 140.39950		

PLANIALTIMÉTRICO



ANEXO VII

MODELO DE PROPOSTA COMERCIAL

À

Prefeitura Municipal de Itagimirim

Ref.: Concorrência Eletrônica nº xxx/2026

Processo Administrativo nº xxx/2026

Prezados,

Encaminhamos nossa proposta para a contratação de pessoa jurídica para **CONTRATAÇÃO DE EMPRESA ESPECIALIZADA PARA CONSTRUÇÃO DE 20 UNIDADES HABITACIONAIS DO PROGRAMA FNHIS SUB 50 (CAIXA ECONÔMICA FEDERAL).**

VALOR GLOBAL DA PROPOSTA: R\$

- Prazo de validade: () dias, contados a partir da data desta licitação;
- Prazo de execução:, contados a partir da data de emissão da Ordem de Início, pelo Município de Itagimirim
- Responsável(eis) Técnico(s) ;
- Responsável Legal:

Atenciosamente,

(NOME E ASSINATURA DO REPRESENTANTE LEGAL DA EMPRESA) (ENDEREÇO E CNPJ, SE INEXISTENTES NO PAPEL IMPRESSO)



ANEXO VIII

TERMO DE COMPROMISSO DO(S) RESPONSÁVEL(IS) TÉCNICO(S) PELA
EXECUÇÃO DA OBRA

Processo Administrativo nº xxx/2026

Concorrência Eletrônica nº xxx/2026

Eu.....(Representante Legal devidamente qualificado) da empresa....., sediada à....., **DECLARO** que nos comprometemos a manter, como Responsável(is) Técnico(s) da mencionada obra, até a sua conclusão, o(s) Engenheiro(s) que está(ão) sendo apresentado(s) no presente Termo.

Declaro que está ciente de que a(s) substituição(ões) do(s) referido(s) profissional(is) somente será(ão) possível(is), se previamente autorizada(s) pelo Município de Itagimirim/BA, com a devida justificativa e desde que o(s) novo(s) Responsável(is) Técnico(s) preencha(m) todos os requisitos exigidos no Edital.

.....de de 2026.

Nome e assinatura do representante legal da licitante

CIENTE(S):

Nome(s) e assinatura(s) do(s) responsável(is) técnico(s)



ANEXO IX

**MODELO DE DECLARAÇÃO DE OBEDIÊNCIA ÀS NORMAS
TRABALHISTAS**

Processo Administrativo nº xxx/2026

Concorrência Eletrônica nº xxx/2026

Eu..... (Representante Legal devidamente qualificado) da empresa....., sediada à....., **DECLARO**, para os devidos fins, que compreendemos a integralidade dos custos para atendimento dos direitos trabalhistas assegurados na Constituição Federal, nas leis trabalhistas, nas normas infralegais, nas convenções coletivas de trabalho e nos termos de ajustamento de conduta vigentes na data da Sessão Pública, nos termos do § 1º, do Art. 63, da Lei Federal nº 14.133/21.

.....,de de 2026.

Nome e assinatura do representante legal da licitante



ANEXO X

MODELO DE DECLARAÇÃO DE NÃO REALIZAÇÃO DE VISITA TÉCNICA

Processo Administrativo nº xxx/2026

Concorrência Eletrônica nº xxx/2026

Eu..... (Representante Legal devidamente qualificado) da empresa....., sediada à....., **DECLARO**, para os devidos fins, que **NÃO visitei** o local onde será executado o objeto desta licitação, tendo tomado conhecimento de todas as informações e das condições locais para o cumprimento das suas obrigações, inclusive das possíveis dificuldades que possam onerar futuramente nossa empresa, nos termos do § 2º, do Art. 63, da Lei Federal nº 14.133/21.

DECLARO ainda que estou ciente de que o preço proposto pelo empresa está de acordo com as exigências do edital e seus anexos, e assim, dentro desta proposta, assumimos o compromisso de honrar plenamente todas as exigências do instrumento convocatório, sem quaisquer direitos a reclamações futuras, sob a alegação de quaisquer desconhecimentos quanto às particularidades do objeto.

.....de de 2026.

Nome e assinatura do representante legal da licitante



ANEXO XI
MINUTA DE CONTRATO
PROCESSO nº. 0xx/2026 – CONCORRÊNCIA Nº. 0x/2026 – CONTRATO Nº XXX/2026

**CONTRATO PARA EXECUÇÃO DE SERVIÇOS DE
ENGENHARIA QUE ENTRE SI CELEBRAM O MUNICÍPIO
DE ITAGIMIRIM E A EMPRESA XXXXXX.**

O Município de Itagimirim, com sede na Rua São João, nº. 01, Centro, inscrito nº. CNPJ sob o nº 13.634.969/0001-66, neste ato representado pelo Prefeito Municipal, Sr. Luiz Carlos Junior Silva De Oliveira, portador do RG nº XXXXXXXX, inscrito no CPF sob o nº XXXXXXXXXXXXXXXXXXXX, brasileiro, solteiro, residente e domiciliado nesta cidade, doravante denominado simplesmente CONTRATANTE, e a empresa....., inscrita no CNPJ nº, com sede em....., CEP....., doravante CONTRATADA, neste ato representada pelo Senhor....., portador do RG nº.....e CPF nº....., tendo em vista o que consta no Processo Administrativo nº. 0xx/2025 e o resultado final da Concorrência Eletrônica nº 0xx/2026, com fundamento na Lei Federal nº 14.133/21, resolvem celebrar o presente instrumento, mediante as cláusulas e as condições seguintes:

CLÁUSULA PRIMEIRA – DOS DOCUMENTOS

Fazem parte deste contrato, independentemente de transcrição, todos os elementos que compõem o processo de licitação antes nominado, inclusive a Proposta de Preços apresentada pela CONTRATADA.

CLÁUSULA SEGUNDA – DO OBJETO

2.1 Este contrato tem por objeto a prestação de serviços continuados de XXXXXXXXXX, para execução no regime de empreitada por preço global, em conformidade com este contrato, seus anexos e com a proposta apresentada.

§ 1º Serão consideradas inclusas todas as despesas concernentes à execução dos serviços, com o fornecimento da mão de obra necessária, encargos sociais, ferramental,



equipamentos, transporte, traslado dos materiais a serem utilizados, assistência técnica, benefícios, despesas indiretas, tributos e quaisquer outras incidências.

§ 2º A CONTRATADA fica obrigada a aceitar, nas mesmas condições contratuais, os acréscimos ou supressões que se fizerem no objeto contratual, até 25% (vinte e cinco por cento) do valor inicial atualizado do contrato, em conformidade com o estabelecido no art. 125 da Lei n. 14.133/2021.

§ 3º O regime de execução do presente contrato é o de empreitada por preço global, ou seja, a prestação devida à CONTRATADA é fixada em função do todo da obra.

CLÁUSULA TERCEIRA – DA EXECUÇÃO DOS SERVIÇOS

3.1 Os serviços serão executados de acordo com as condições contidas nesta licitação e na proposta apresentada pela CONTRATADA, que originou este contrato, em conformidade com o disposto no § 2º do art. 89 da Lei n. 14.133/21.

§ 1º Os serviços sob a responsabilidade da CONTRATADA são aqueles que correspondem aos que efetivamente forem executados em decorrência deste contrato. As execuções que apresentarem defeitos deverão ser refeitas, sem custos adicionais ao CONTRATANTE.

§ 2º A falta de funcionários e/ou equipamentos e ferramentas não poderá ser alegada como motivo para a não execução dos serviços e não eximirá a CONTRATADA das penalidades a que estará sujeita pelo não cumprimento das condições estabelecidas.

§ 3º A execução deverá ser rigorosamente de acordo com as especificações e demais elementos técnicos relacionados nesse instrumento, sendo que quaisquer alterações somente poderão ser realizadas se apresentadas, por escrito, e aprovadas pelo CONTRATANTE.

§ 4º A CONTRATADA só será eximida de sua responsabilidade por qualquer evento considerado como danoso e/ou prejudicial à regular execução dos serviços, se, após análise do CONTRATANTE, restar concluído que se trata de fato imprevisível, dificultoso à normal execução do contrato, ou previsível, porém de consequências incalculáveis, ou ainda, de caso fortuito e força maior, cabendo exclusivamente à CONTRATADA o encargo de reunir toda documentação necessária à comprovação da ocorrência dos fatos mencionados, a ser apreciada pelo CONTRATANTE.

CLAUSULA QUARTA – DA FISCALIZAÇÃO

O CONTRATANTE exercerá ampla e irrestrita fiscalização na execução do objeto contratado, a qualquer hora, por meio do gestor e fiscais abaixo indicados:



NOME	CARGO	MATRÍCULA

§ 1º São competências do Fiscal Técnico:

I – zelar pelo efetivo cumprimento das obrigações contratuais assumidas e pela qualidade dos produtos fornecidos e dos serviços prestados;

II – verificar se a entrega de materiais ou a prestação de serviços (bem como seus preços e quantitativos) está sendo cumprida de acordo com o instrumento contratual e o instrumento convocatório;

III – acompanhar, fiscalizar e atestar as aquisições e a execução dos serviços, de acordo com o objeto contratado;

IV – indicar eventuais descumprimentos contratuais para que, mediante processo administrativo, sejam devidamente apurados.

§ 2º O fiscal do contrato anotará em registro próprio todas as ocorrências relacionadas à execução do contrato, determinando o que for necessário para a regularização das faltas ou dos defeitos observados, nos termos do § 1º do Art. 117 da Lei Federal nº 14.133/21;

§ 3º A fiscalização do CONTRATANTE poderá exigir a substituição de qualquer preposto da CONTRATADA, mediante decisão motivada do gestor do contrato;

§ 4º A fiscalização anotará em registro próprio todas as ocorrências relacionadas com a execução do contrato, determinando o que for necessário à regularização dos descumprimentos observados;

§ 5º A fiscalização exercida não exclui nem reduz a responsabilidade da CONTRATADA, inclusive perante terceiros, por qualquer irregularidade verificada durante a execução deste contrato.

CLAUSULA QUINTA – DAS OBRIGAÇÕES DAS PARTES

5.1 São obrigações e responsabilidades do **CONTRATANTE**:

I – promover condições para a execução dos serviços objeto deste contrato;

II – assegurar o livre acesso às áreas envolvidas no serviço, de pessoas credenciadas pela CONTRATADA para a sua execução, prestando-lhes esclarecimentos que eventualmente venham a ser solicitados;

III – empenhar os recursos necessários, garantindo o pagamento da nota fiscal, respeitada a ordem cronológica;

IV – fiscalizar a prestação dos serviços, comunicando à CONTRATADA quaisquer fatos que necessitem de sua imediata intervenção;



V – publicar o extrato do contrato e de seus aditivos, se ocorrerem, no Diário Oficial do Município, órgão oficial de divulgação dos atos processuais e administrativos da Prefeitura de Itagimirim/BA, no endereço: <https://sai.io.org.br/ba/itagimirim/site/diariooficial>.

VI – controlar e acompanhar toda a execução do contrato.

5.2 São obrigações e responsabilidades da **CONTRATADA**:

I – contatar com a Prefeitura de Itagimirim/BA, antes de iniciar os serviços, no sentido de acertar os detalhes de execução, evitando transtornos durante sua prestação;

II – executar os serviços nas condições estabelecidas neste contrato e Anexos xxxx;

III – refazer imediatamente, por sua conta, o serviço não aceito pela fiscalização, mantendo o local de execução limpo ao término do dia em que foi realizado;

IV – cumprir todas as exigências das leis e normas atinentes à segurança, higiene e medicina de trabalho, fornecendo os adequados equipamentos de proteção individual a todos os que trabalharem ou, por qualquer motivo, permanecerem no local de execução de serviços, incluindo o uso de uniforme e crachá de identificação;

V – facilitar todas as atividades de fiscalização dos serviços realizadas pelo CONTRATANTE, fornecendo todas as informações e elementos necessários;

VI – respeitar os prazos contratuais previstos no Edital e neste instrumento;

VII – comunicar ao CONTRATANTE, imediatamente, qualquer alteração que possa comprometer a execução dos serviços;

VIII – providenciar o imediato afastamento de empregado e/ou preposto que se torne prejudicial ou inconveniente aos serviços;

IX – assumir a responsabilidade pela boa execução e eficiência dos serviços que efetuar, bem como por quaisquer danos decorrentes da realização destes serviços, causados ao CONTRATANTE ou a terceiros;

X – manter, durante toda a execução do contrato, em compatibilidade com as obrigações assumidas, todas as condições de habilitação e qualificação exigidas na licitação.

CLAUSULA SEXTA – DA DOTAÇÃO ORÇAMENTARIA

As despesas decorrentes deste contrato correrão à conta da seguinte dotação: Unidade Orçamentária – 0000; Programa – 0000; Elemento de Despesa – 000000000; Fonte de Recurso – 000000000.

CLAUSULA SÉTIMA – DO PAGAMENTO

7.1 O CONTRATANTE pagará à CONTRATADA as importâncias estipuladas no orçamento sintético da sua Proposta de Preços;



7.2 O pagamento será realizado no prazo máximo de até 30 (trinta) dias; contados da apresentação da fatura, através de ordem bancária, para crédito em banco, agência e conta corrente indicados pelo contratado;

7.3 É vedada expressamente a realização de cobrança de forma diversa da estipulada neste Edital, em especial a cobrança bancária, mediante boleto ou mesmo o protesto de título, sob pena de aplicação das sanções previstas no Edital e indenização pelos danos decorrentes;

7.4 A Nota Fiscal/Fatura será emitida pela contratada de acordo com os seguintes procedimentos:

- a) Ao final de cada etapa da execução contratual, conforme previsto no Cronograma Físico-Financeiro, a contratada apresentará a medição prévia dos serviços executados no período, através de planilha e memória de cálculo detalhada;
- b) Uma etapa será considerada efetivamente concluída quando os serviços previstos para aquela etapa, no Cronograma Físico-Financeiro, estiverem executados em sua totalidade;
- c) Se a contratada vier a adiantar a execução dos serviços, em relação à previsão original constante no Cronograma Físico-Financeiro, poderá apresentar a medição prévia correspondente, ficando a cargo de a contratante aprovar a quitação antecipada do valor respectivo;
- d) A Contratante terá o prazo de 10 (dez) dias úteis, contados a partir da data da apresentação da medição, para aprovar ou rejeitar, no todo ou em parte, a medição prévia relatada pela Contratada, bem como para avaliar a conformidade dos serviços executados;
- e) No caso de etapas não concluídas, serão pagos apenas os serviços efetivamente executados, devendo a Contratada regularizar o cronograma na etapa subsequente;
- f) A aprovação da medição prévia apresentada pela Contratada não a exime de qualquer das responsabilidades contratuais, nem implica aceitação definitiva dos serviços executados;
- g) Após a aprovação, a contratada emitirá Nota Fiscal/Fatura no valor da medição definitiva aprovada, obrigatoriamente acompanhada da planilha de medição, com detalhamento dos serviços executados, e de memória de cálculo detalhada;
- h) O pagamento será precedido de comprovação de cumprimento dos requisitos de habilitação estabelecidos neste edital;
- j) Havendo erro na apresentação da Nota Fiscal/Fatura ou dos documentos pertinentes à contratação, ou, ainda, circunstância que impeça a liquidação da despesa, o pagamento ficará pendente até que o contratado providencie as medidas saneadoras. Nesta hipótese,



o prazo para pagamento iniciar-se-á após a regularização da situação, não acarretando qualquer ônus para a Contratante.

7.5 Sobre o valor devido ao contratado, a Administração efetuará a retenção do Imposto sobre a Renda da Pessoa Jurídica (IRPJ), da Contribuição Social sobre o Lucro Líquido (CSLL), da Contribuição para o Financiamento da Seguridade Social (Cofins) e da Contribuição para o PIS/Pasep, conforme disposto na Instrução Normativa da Secretaria da Receita Federal nº 1.234/12;

7.6 Quanto ao Imposto sobre Serviços de Qualquer Natureza (ISSQN), será observado o disposto na Lei Complementar nº 116/03, e legislação municipal aplicável;

7.7 O contratado regularmente optante pelo Simples Nacional, nos termos da Lei Complementar nº 123/06, não sofrerá a retenção tributária quanto aos impostos e contribuições abrangidos por aquele regime. No entanto, o pagamento ficará condicionado à apresentação de comprovação por meio de documento oficial de que faz jus ao tratamento tributário favorecido previsto na referida Lei Complementar;

7.8 A Administração deduzirá do montante a ser pago os valores correspondentes às multas e/ou indenizações devidas pelo contratado;

7.9 O desconto de qualquer valor no pagamento devido ao contratado será precedido de processo administrativo em que será garantido à empresa o contraditório e a ampla defesa, com os recursos e meios que lhes são inerentes;

7.10 É vedado ao contratado transferir a terceiros os direitos ou créditos decorrentes do contrato;

7.11 O pagamento ficará ainda condicionado ao cumprimento de todos os encargos trabalhistas decorrentes do objeto da contratação.

CLAUSULA OITAVA – DO REAJUSTE

8.1 Mediante expresso pedido da CONTRATADA, os valores contratados poderão ser reajustados pelo IGP - DI (Índice Geral de Preços – Disponibilidade Interna), divulgado pela Fundação Getúlio Vargas – FGV, observados os valores de mercado, desde que decorrido 1 (um) ano a partir de XX/XX/XXX, data do Termo de Consolidação de Pesquisa de Preços. § 1º Sob pena de preclusão, o direito ao reajuste deverá ser pleiteado pela CONTRATADA antes:

I - Do advento da data base referente ao reajuste subsequente;

II - Da assinatura de aditivo de prorrogação contratual;

III - Do encerramento do contrato.

§ 2º O prazo previsto no *caput* somente poderá ser alterado por força de lei, sendo



obrigatória a apresentação, por parte da CONTRATADA, da documentação que comprove a origem do novo preço praticado.

CLAUSULA NONA – DA GARANTIA

9.1 - Será exigida a prestação de garantia pela Contratada, no percentual de 5% (cinco por cento) do valor total do contrato, sob pena de aplicação das sanções cabíveis, inclusive rescisão contratual;

9.2 Caberá ao contratado optar por uma das seguintes modalidades de garantia:

I - Caução em dinheiro ou em títulos da dívida pública emitidos sob a forma escritural, mediante registro em sistema centralizado de liquidação e de custódia autorizado pelo Banco Central do Brasil, e avaliados por seus valores econômicos, conforme definido pelo Ministério da Economia;

II - Seguro-garantia;

III - fiança bancária emitida por banco ou instituição financeira devidamente autorizada a operar no País pelo Banco Central do Brasil.

§ 2º Na hipótese de suspensão do contrato por ordem ou inadimplemento da Administração, o contratado ficará desobrigado de renovar a garantia ou de endossar a apólice de seguro até a ordem de reinício da execução ou o adimplemento pela Administração;

§ 3º O edital fixará prazo mínimo de 1 (um) mês, contado da data de homologação da licitação e anterior à assinatura do contrato, para a prestação da garantia pelo contratado quando optar pela modalidade prevista no inciso II do subitem 9.2;

§ 4º O prazo de vigência da apólice será igual ou superior ao prazo estabelecido no contrato principal e deverá acompanhar as modificações referentes à vigência deste mediante a emissão do respectivo endosso pela seguradora;

§ 5º O seguro-garantia continuará em vigor mesmo se o contratado não tiver pago o prêmio nas datas convencionadas.

CLAUSULA NONA – DAS SANÇÕES ADMINISTRATIVAS

9.1 As sanções administrativas serão:

I – Advertência;

II – Multa;

III – Impedimento de licitar e contratar com o Município de Itagimirim/BA;

IV – Declaração de inidoneidade para licitar ou contratar com a Administração Pública, com fulcro no Título IV – Das Irregularidades, Capítulo I – Das Infrações e Sanções Administrativas, da Lei nº 14.133/21.



§ 1º A penalidade de advertência será aplicada exclusivamente pela infração administrativa prevista no inciso I do **caput** do Art. 155 da Lei Federal nº 14.133/21, qual seja *dar causa à inexecução parcial do contrato*, quando não se justificar a imposição de penalidade mais grave;

§ 2º A CONTRATADA estará sujeita às seguintes multas:

I – [percentual de multa por atraso na entrega] 1% (...por cento) ao dia, limitada a [percentual limitador da multa por atraso na entrega] 1% (... por cento), sobre o valor total do(s) produto(s), pelo atraso na entrega entregue(s) com atraso;

II – [percentual de multa por atraso na execução dos serviços] 1% (...por cento) ao dia, limitada a [percentual limitador da multa por atraso na execução] 1% (... por cento), sobre o valor total do(s) serviços, pelo atraso na execução dos serviços;

III – [percentual de multa por execução de serviços em desacordo] 1% (...por cento) ao dia, limitada a [percentual limitador da multa por execução de serviços em desacordo] 1% (...por cento) sobre o valor da Nota Fiscal/Fatura respectiva pela execução do serviço em desacordo com as especificações técnicas deste contrato;

VI - [percentual de multa por atraso na apresentação da garantia contratual] 1% (...por cento) ao dia, limitado a [percentual de multa por atraso na apresentação da garantia contratual] 1% (...por cento), sobre o valor total dos itens xxxx, pelo atraso na apresentação da garantia contratual.

§ 3º Caracterizada a inexecução e constatado o prejuízo ao interesse público, o CONTRATANTE poderá aplicar à CONTRATADA outras sanções ou até mesmo iniciar o processo de extinção contratual.

§ 4º Os valores correspondentes à prática de infrações contratuais serão retidos e deduzidos do pagamento da Nota Fiscal/Fatura, após o que será a CONTRATADA notificada para, querendo, apresentar defesa administrativa, no prazo de 15 (quinze) dias úteis.

§ 5º Os valores retidos pela prática de infrações poderão, após regular processo administrativo, ser convertidos em multa pela autoridade competente.

§ 6º A devolução dos valores retidos, caso não convertidos em multas, será realizada com a incidência de correção monetária, conforme índice utilizado pela Corregedoria-Geral da Justiça, sem aplicação de juros de mora.

§ 7º Caso não seja possível a retenção e dedução do pagamento da Nota Fiscal/Fatura, os valores relativos à multa serão pagos mediante notificação de cobrança; neste caso, o CONTRATANTE encaminhará, no primeiro dia útil após vencidos os prazos estipulados neste contrato, notificação de cobrança à CONTRATADA, que deverá fazer o recolhimento



aos cofres públicos até o 5º (quinto) dia útil a partir de seu recebimento, sob pena de cobrança judicial, observando que:

I – As multas previstas neste contrato são cumulativas, ou seja, umas sobre as outras, sendo os limites incidentes sobre cada uma delas;

II – Na hipótese de a CONTRATADA não efetuar o recolhimento da notificação de cobrança, o CONTRATANTE inscreverá o valor em dívida ativa.

§ 8º A penalidade de impedimento de licitar e contratar com o Município de Itagimirim/BA será aplicada, pelo prazo máximo de 3 (três) anos, descredenciamento do Cadastro de Fornecedores, sem prejuízo da multa de 10% (dez por cento) sob o saldo remanescente do contrato, nos seguintes casos:

I – Dar causa à inexecução parcial do contrato que cause grave dano à Administração, ao funcionamento dos serviços públicos ou ao interesse coletivo;

II – Dar causa à inexecução total do contrato;

III – Não celebrar o contrato ou não entregar a documentação exigida para a contratação, quando convocado dentro do prazo de validade de sua proposta;

III – Ensejar o retardamento da execução ou da entrega do objeto sem motivo justificado;

IV – Não substituir ou refazer, no prazo estipulado, os serviços recusados pelo CONTRATANTE;

V – Descumprir os prazos e condições previstas neste contrato.

§ 9º A penalidade de declaração de inidoneidade para licitar ou contratar com a Administração Pública será aplicada, pelo prazo mínimo de 3 (três) anos e máximo de 6 (seis) anos, nos termos do artigo 156, IV, da Lei Federal nº 14.133/21, nos seguintes casos:

I – Apresentar declaração ou documentação falsa exigida para o certame ou prestar declaração falsa durante a licitação ou a execução do contrato;

II – Fraudar a licitação ou praticar ato fraudulento na execução do contrato;

III – Comportar-se de modo inidôneo ou cometer fraude de qualquer natureza;

IV – Praticar atos ilícitos com vistas a frustrar os objetivos da licitação;

V – Praticar ato lesivo previsto no Art. 5º da Lei n. 12.846/13.

CLAUSULA DÉCIMA – DA ALTERAÇÃO DO CONTRATO

A alteração de quaisquer das disposições estabelecidas neste contrato, somente se reputará válida se tomada nos termos da lei e expressamente em aditivo, que a este contrato se aderirá.

CLAUSULA DÉCIMA PRIMEIRA – DOS PRAZOS



11.1 Este contrato terá os seguintes prazos:

I – De vigência: a contar da data da assinatura do contrato até o adimplemento total das obrigações;

II – De execução dos serviços: XXXX dias, a contar do recebimento da ordem de serviço pela CONTRATADA, podendo ser prorrogado nos termos do Art. 107 da Lei Federal nº 14.133/21, mediante aditivo, se houver interesse das partes;

III – De apresentação da garantia de execução do contrato: 10 (dez) dias úteis, a contar da assinatura do contrato;

IV – De apresentação da garantia complementar: 30 (trinta) dias, contados da assinatura do respectivo termo aditivo.

CLAUSULA DÉCIMA SEGUNDA – DO FORO

Fica eleito o Foro da Comarca de Eunapolis, com renúncia expressa a qualquer outro, por mais privilegiado que seja, para nele serem dirimidas dúvidas e questões oriundas deste contrato.

E, por estarem acordes, as partes assinam este contrato em duas vias de igual forma e teor.

Itagimirim - BA ,.....de

de 2026.

CONTRATANTE

CONTRATADA